盛京時報
The Shengching Shihpao

論說

世界大勢之前途（丙）

最近歐洲時局。有至足注目者三事。

(一)英美法三國同盟。

(二)意國之脫離和會。

(三)德俄之締結條約。

以上三事。其關於歐美時局。及世界之趨勢。果有如何影響。吾人雖不得預知。最可慮者。或恐今後之世界。將開一奇異之局面。而此次大戰之目的。或且失其根據。即目下聚會中之媾和談判。亦將不能無所變動。換言之。吾人對於和會預期之結果。或不能完全誕生。而反予吾人以最大之隱憂。則將來之世界。果將變遷至於如何程度。此留心世界大勢者。所不能默過者也。

今日歐洲和議。非以國際聯盟為最大目的乎。其所以期成國際聯盟者。非欲底世界於平和。永絕戰爭之慘。闡發正義與人道乎。今國際聯盟未見成。而先有英法美三國同盟之協定。則所謂國際聯盟者。不將失其意義而可有可無乎。且以三大國之勢力。不為世界謀長治久安之策。而先為自國計。結為私利的同盟。欲以壟斷世界之霸權。謂將來能免戰爭之衝突乎。況意大利之脫離和會。表面上雖由於佔領美修問題。其內容必有不滿意於英法美三國之專斷者。蓋意國之在歐洲。初非最強之國。此次加入歐戰。其功亦偉。惟英法美儼然以和會主體自居。對於東洋一等國之日本。尚不願待以平等。而否決其人種階級之提案。則意大利比利時諸國。更不在其意中。一似利益之如何分配。皆宜聽其為政者。然則諸弱小國。不顧國家之存亡。毅然加入戰團。犧牲正自不小。而其有造於英法諸強。尤不可滅。乃戰爭以後。仍不能贏得利益之自由收穫。事事猶不外大國之頒賞。是諸弱小國以血肉經濟人力幫助聯軍。而反造成德意志替身最强之霸主。已則仍不免為危忘之國家。亦何苦犧牲若許之損失。而加入戰團哉。弱國所以必加入戰團者。並非欲倖躋為一等强國。所欲者。復其已失之利益。得免危亡之禍。幸被齒於列國之間足矣。今並此而不得。則弱小之國。尚何能安於世。其不鋌而走險者。未之有矣。然則。意大利之脫離和會。固其所也。夠意國雖非一等强國。亦非弱小。毅然單獨行動。正足以暴露講和會議之不公平。且彰英法美之專橫耳。謂非快舉得哉。

雖然。英法美三國之接近。初不過欲維持其固有之勢力。以分領東洋新舊之利益。故不惜以弱小為犧牲。而恣其大慾。謂如此而可以底定世界之大局。任其左右。乃不意忽有與之對立而發生者。則德俄之協約是。德俄之接近。固早為世人所熟知。特以兩國皆為新敗之餘。無足為慮。殊不知德人敵愾之心。迄未消滅。彼以不得已而休戰。非如驚弓之鳥可比。且德之講和委員。既已宣言對於十分不利之條件。絕對不能簽字。足知德人之決心。至於俄國。除西比利外。俄國本土。盡在過激派之手。其實力如何。聯軍方面不得確息。雖至今日。聯軍未能入其境。則過激派亦正不可侮。今忽又與德人結有軍事性質之條約。則捲土重來之志。已如自行告白矣。據電報。該約內容如左。

(一)德國實行編成俄國各路鐵道。

(二)德國特派軍事教官一千名。前往俄國以資教練。

(三)俄國不得與協商國交涉。

此等條項。一旦見諸實行。則歐洲中部及東北兩部之大陸。已聯而成一軍事的協動之國家。則其勢力豈可輕視。倘一舉而為困獸之鬥。益以奧匈土勃之與國。其不猶洪水之氾濫耶。則所謂英美法者。果能一日安枕享其霸主之幸福與否。正為疑問。蓋將來果能免戰爭之慘與否。不在德俄之復燃。而在英美諸强之處置。若謂德俄無能為役。吾則未敢深信。故第一要着。和會中須為公平之處置。對於弱小。不宜害其獨立。尤不可儘圖私利。不顧其他諸國之痛癢。純粹由人道上。建一平和之根基。以舉眞正國際聯盟之實。對於德國。尤不可為十分之苛待。以消其國民復仇之心。庶平世界可以得太平矣。不然。哭笑不同。苦樂不均。適足使哭者苦者。勵其自奮之心。結其利害境遇相同之國。而對於笑者樂者。如虎兕之出柙。而加以一大反動。則吾恐今日之笑者樂者。他日不免為哭者苦者矣。英美法諸國人。果有遠見者。當亦知警。勿謂缺月不能再圓。午日永遠不沒也。念哉。

英國海上權之競爭（續前）

▲譯上海英文滬報

十三英國商船宜禁止售與外國其期限當在戰後延長至少以五年為期在此期內英國修船廠亦當禁止修理外國商船

十四因賠償協約國土地船隻之損失所得之敵人船隻當在協約國中競賣未賣之先協約國當互允在預定時間內不得以此等船隻交與非協約國

出賣敵船所得之價作為公共賠償之一部分而不得以償船主貨主及運貨者之私人損失兵戰得勝為商戰得勝之要素而賠償政策與商業政策無關此非船主之問題尤非一噸賠一噸之損失酷烈戰爭之全部損失皆以敵之國富彌縫之愈多愈妙航業亦其一端也

十五英國製造力及航業皆為世界貿易而設地小不足以供其盤旋欲維持此勢于和平之後英國當竭力張兵而致其力于實業之發達以重整其製造力而補救其航業上之戰爭損失英國商務之進行當依時勢之變遷而定因戰爭以來國際之借貸甚鉅故國際貿易亦因之而變也

十六當改良普通及專門之教育而推廣其應用之機會

十七承認雇工與工人代表間之大宗交易但工人須尊重其所結之約

十八鐵路各部之交通便利當加改良

十九維持治安之標準當為萬國之標準

二十公共官吏員為人擇事之責者當承認練習海軍為永遠國家之義務而多少予以資助（已完）

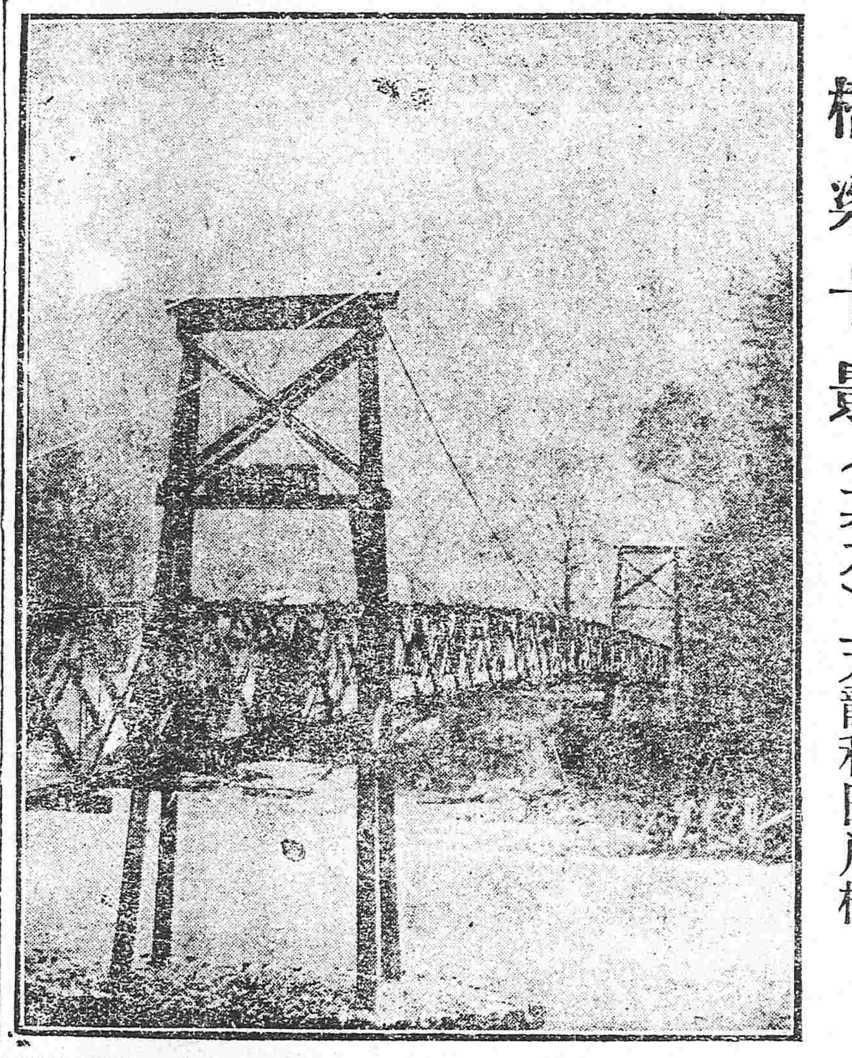

橋梁十景（其九）天龍和田川橋

美總統之宣言

▲意國脫離和會之由來

一十一日下午威爾遜總統在和會前第一次發表直接關係一爭論問題之意見特宣布關係亞德里亞問題之正式文告威爾遜總統之宣布該文告蓋欲使人知其願再請衆注意某某數種妥善之原則已由世界人民承認為永遠和平之基礎美國不過欲重提之俾當事者不離乎此項原則耳威爾遜總統之文告如下現因此事牽涉之問題極關重要及為昭示解決應有事宜起見余望下列之文告可有助於定最後之意見得滿意之解決焉意大利之加入戰團也乃依據與英法所訂切實之和約即名為倫敦條約者而行事其他大小各國之加入爭鬪者皆未知有此利於當時奧匈帝國猶為歐洲仇敵倫敦條約其原旨在處分奧匈厥後奧匈四分五裂不復存在不寧惟是其國內之數部分今日得意國及與之共為自由而戰之列强加入國際同盟皆矣吾人須為彼等規復自由無分彼此彼等均將列入小國之圜其一切利益咸將受審慎之保護一如最强國之利益歐戰既賴與德休戰媾和而告終第和局之成必須明白規定一種能得正誼公道新制之原則今此項原則即特曾經研究且已規定而可依此他項原則建議與奧媾和及存原屬奧匈土地之諸小國與巴爾幹諸小國建設獨立與正誼之新基礎以解決歐事必須施行同一原則於諸德國者亦宜施諸以上各部分也和約之開議即由於此項原則之得明白承認蓋和局之全體搆造須以此原則為基礎也（未完）

言情小說　出人意外（二）（維摩）

斜陽影裏。有危樓一角高峙焉。其中人影憧憧。往來不絕。有携伴共話者。有把盞沉思者。其狀不一。至難形容。此何地。乃某邑著名之公共市場也。忽來一少年。引電話機。徐疾發言曰。喂。你是那兒。（答）我們是陳公館。你是那兒。（少年）你是陳小姐麼。（女）是呀。●●●●你是誰。（少年）你們李姑太太在某茶樓三層第十八座。請小姐來一譚。（女）是了。就去。請姑太太少候。即聞鈴聲數鳴。電機已止。少年從容入十八茶座。吸呂宋烟。作得意狀。云婚姻不可不慎也。看慧儂何以對我。少焉一女子冉冉來。年甚綺。容色綺麗。淡妝雅服。秀美而出群。見之者不禁魂與色授。叩侍者以十八雅座。少年聞聲出。肅女入。女逡巡不前。但詢某太太何在。少年曰叔母瞬即來此。請少坐。其狀至恭。不覺隨之而入。正色入座。目不斜睞。少年笑容可掬曰。兄新游學歸。小字蘭生。耳妹之芳譽熟矣。欣識荊州。三生有幸。願與妹駕流車來乎。馬車來乎。家叔母以赴席他往。囑余先時至。妹小坐。恐叔母轉瞬間即便蒞止也。女兩頰紅暈。含羞不語。生察之。性情溫謹。言語不苟。洵閨閣之才。毫無時下惡習。喜出望外。近促一步言曰。酷暑蒸人。妹弱質何以堪此。週日淸閒。作何消遣。女怒容半含。借此避席言曰。天氣良熱。簾下為宜。坐下又不發一言。生喜其性之靜。又驚其才之敏。因愛生憐。因憐起敬。心折詞窮。坐有頃起。而踱蹀一室。狀至難堪。女察之。輾然一笑。以生八旣諄正。誼屬☐戚。相見以禮。似亦無傷。起言曰。哥云姑母即來。何久不至。儂少坐便欲乎。生如醉如痴。縣聆珠欬。不覺受寵若驚。欣然答云。晚涼侵人。盍就室少坐。俟兄電話促三嬸至。女答曰。似可不必。宜稍待片時也。兩人言語旣親。欵曲可通。漸以學問互相諮論。言不及私。自此兩意相欽矣。直至時交戌亥。生與女握手別。而所謂李姑太太者。始終未臨也。（未完）

廣告

㊣滿鐵定期船　大連出帆

一 榊丸（三四〇二噸）　為特別檢查休航

一 神戶丸（二九二三噸）　每星期二正午開往青島上海（由上海駛回之時逕至大連）

一 博進丸　五月初四日豫定開往上海（貨物船）

●以上兩船均設有船內無線電信局

▲除本事務所外在營口遼陽奉天鐵嶺長春各站均發售聯絡船車票

▲兩船現均有設備無線電信機

▲發售船票時間在埠頭事務所至開駛之日午前十二時四十分止若在代辦所同于午前十一時二十分截止

南滿洲鐵道株式會社　大連埠頭事務所

日本郵船會社　大連出帆

濟洲丸　五月三日　太沽牛莊行

濟洲丸　五月十一日　門司神戶橫濱行

高砂丸　五月十三日　太沽牛莊行

代理店　三井洋行大連支店

乘船票由本出張所自賣如有坐客請至本所購買　電話　四六〇、二〇一

交通銀行發息開會之通告

啓者民國七年股本利息茲經本會議決官利六厘紅利八厘定於五月十五日（即舊歷四月十六日）在各地本分行開始發給並定於五月二十五日（即舊歷四月二十六日）午後一時在北京宣武門外大街江西會館開股東常會本屆協理任滿照章應重行選舉務請股東諸君屆期親携股票息摺前往各本分行取利息隨將舊股票息摺交由各本分行轉寄北京總管理處更換新股票業已另有通告其詳細章程可向各本分行取閱並於會期前五日携帶股票或更換新股票之憑證到北京本行總管理處驗明領取赴會之入場劵其有遠道不克親自到會須委託代表者應請先期親携股票或更換新股票之憑證到就近之本分行開具股票戶名號數股數作委託書由該分行驗明蓋章交由代表人携赴北京本行總管理處驗明照領入場劵赴會可也特此通告

交通銀行董事會啓

交通銀行換給新股票廣告

本行現為整理股票起見經董事會議決於發給民國七年份股息時將舊股票息摺一律收回註銷另行換給新股票概不收手續費各股東如有欲知換新股票詳細情形者請向各地分行索閱更換新股票通告可也除於付七年股息日期另行登報通告外特此廣告

交通銀行總管理處啓

裁縫機業者之福音

敝行特色●●●●薄利多賣

各種舊機器　賣買並修理

調帶　各種機器針　部分品一式

諸種新舊機器倘有願賣機器者敝行特別價洋收買

奉天城內小南門裡　毛原洋行機器部　電話日五一〇番

請看縱兵害民貪贓枉法之管帶

駐紮本鄉熱河北路巡防後營管帶李潔堅自到防以來無一事不擾害生公民等受害多端忍無可忍特將其所作之違法事數大宗試歷舉之去冬派要軍草十三萬捆運送已足該管帶七拆八扣儘照九萬發給收條後又强拉德興號軍草四萬二千捆朱占一二萬餘捆寄車尚不在內分文未給其罪一也八什哈周順陳姓乃明火正賊經該管帶拏獲罰洋四百九十元擅自釋放其罪二也暗使正兵宋太恒在外設賭每日得洋十元復又派兵拿獲謝姓等八名私罰洋三百九十元其罪三也因抓車不遂打張珍之子瀕死始放其罪四也該營兵士毫無紀律往往經宿不返强住民家該管帶知而不問其罪五也以一管帶有此五罪之行為若不撤換民何以堪撤換後若不盡法懲辦公理安在公民等憤恨已極是以除分稟縣長外特登報端以聲其罪

熱河開魯縣東北鄉公民代表依品三　白瑞卿　等仝啓

公頌淸丈委員

熱河三旗墾務局樂字繩淸丈委員王舜卿君心地正直作事公平前經張總辦委我五鄉淸丈地畝所丈之地無論大段小段公平丈量不問貧家富家一視同仁潔己奉公概不招擾其書記繩夫亦均正直無私張總辦可謂知人善任我鄉民寔受惠非淺民等無可酬報特登報端以頌揚之

開魯縣北鄉第四牌全體代表　張子達　李善夫　薛蘭亭　謹啓

恭頌陸軍混成第五旅十團三營十連連長楊保勝之功績

自民國七年秋季駐紮柳河通溝適逢萑苻不靖胡匪充斥之際幸賴楊君到防以來不遺餘力督率有方精勇堅毅之用命始於孫家店拏獲盜犯孫慶芝又在太平河埔緝賊犯楊玉山並敗獲人票趙福昌段成祥等三名解此苦厄由斯宵小歛跡閭閻安堵主其營規之嚴肅凡日兵購買糧柴菜蔬及與商家交易均屬公平給値從無抑價强買之事需用車輛亦均照常價僱是以柳境商民莫不欽加感佩不忍湮沒其功績特載報端以彰大德

柳河縣紳商各界公頌

招商局圖南快輪准於舊歷四月初十日（即禮拜三）晚由營口開往上海

代理客票店大西門裡眞正稻香村

恭頌奉天警備馬隊第四營第三隊隊官劉成德之德政

金鎮地處邊陲胡匪出沒無常客冬正值胡匪蠢蠢欲動之際旋經奉天警備馬四營營長方君唯心調委該營第三隊隊官劉君成德來守斯土該隊自到防以來勤勞倍至晝則四出巡緝夜則分班設卡辛勤惕厲不稍懈弛以致宵小斂跡閭閻無驚曾拿獲著名巨匪胡振德綽號雙紅當搜獲之際獨夫絲毫不苟廉潔迴異尤能進者該隊所需物品均公平給價秋毫不犯是誠兵民一體黎庶感戴農商等食德難忘茹惠莫名藉登報端以抒謝忱

昌圖縣金家屯農商會啓

朝鮮銀行奉天支店

資本金肆千萬圓

奉天小西關路南　中國電話一九七號　日本電話長五二一番　長五二四番

行長公館　日本電話長五二三番

本店　朝鮮京城南大門通

新市街派出所電話日長二七二番

支店及出張所　東京。大阪。神戶。下關。釜山。平壤。仁川。大邱。元山。鎮南浦。群山。木浦。羅南。會寧。龍井村。大連。旅順。鄭家屯。遼陽。開原。四平街。鐵嶺。長春。吉林。傳家甸。滿洲里。齊齊哈爾。知多。哈爾濱。青島。濟南。上海。天津。海參威

中日合辦　正隆銀行奉天支店

本行除照一般銀行例理一切外注重各項事宜如左一所有辦理存款各項以親切叮嚀為宗旨一放貸及匯兌事務主簡捷以顧主一凡放貸各款以公債票為抵押者息率格外從廉一凡各種公債票照市價從優交易一兌換金銀小洋事宜照市價格外公道以一招徠　奉天新市街電話六八〇番

總辦　安田善三郎　電話長日二五二番　中二七一番

本行　大連大山通　電話長六八一番

分行　營口　撫順　開原　錦州　長春　鄭家屯　芝罘　天津　旅順

營業　低利放款　經理存項　包辦實業　接濟資金

奉天東洋拓殖株式會社奉天支店　浪速町

資本金額二千萬圓

債券發行額金三千五百萬圓　利息低廉期限從緩不分中外　克己接洽和睦莫煩紹介擔保物鑑定覓對借款每千元只取四元不取他項雜費

特色

聲明丟失地照作廢

啓者敝人於去年八月間因遷舍失慎將納河城北八十七號生計荒地一方丟失前在龍江時報聲明取銷恐未週知特此再行聲明無論何人撿去如以此照押借或抵項或轉賣等情概歸無效謹此聲明以免誤會

敝人李慶林謹啓

憤然退出巴黎之意國總理 阿爾蘭特氏

中國局勢

●電徵廢督裁兵意見（一日發 北京專電）
廢督裁兵議案昨（三十）據公府消息大總統以還來國務院所議辦法頗有可採但將來仍恐不能奉行目下尤須得南方之同意故令國務院致電軍政府將廢督裁兵大致情形詳告俟得覆電再定辦理方針

●灤河間有北來消息（一日發 北京專電）
灤河間回籍後屢經各方面邀請茲聞政界人云河間決定十號左右赴津但純係個人在津商業上事務決無政治意味說者謂其未必來京

●張景惠攜欵赴湘（一日發 北京專電）
奉軍暫編第一師師長張景惠由政府領去現欵十萬元於昨日乘專車赴漢口改搭長岳路線回湘潭縣防次開放欠餉並責極收束軍隊以便候令北返

●葉荃所部之蠻行（一日發 北京專電）
陝省情形據政府接陝當局來電謂葉荃所部自郭樊就撫後勢力日孤軍餉日絀在耀縣一帶時有刦勒行爲中央當致電張瑞璣令轉勸葉回滇省歸途並准予保護

●李厚基報告劃界進行（一日發 北京專電）
李厚基電告閩省劃界由童保暄與陳炯明在鼓浪嶼會議共同表決辦法七條進行順利不日可決

●蒙藏青海聯合擾邊說（一日發 北京專電）
▲龍濟光請願擔任邊防
聞庫倫都護使電呈政府謂據探報蒙藏青海有秘密聯合形跡請政府注意統籌計畫昨已分別電示邊省各長官囑令嚴密佈置並聞龍濟光向政府請願率所部軍隊赴邊境擔任防務

●曾次長回京覆命（一日發 北京專電）
交通次長曾毓雋前奉總統派赴天津辦理某項墊欵刻已回京當赴公府覆命

●王廷楨抵京（一日發 北京專電）
長江巡閱副使王廷楨由浦口到津小憩一日於本日入京

●美資本家運動投資（一日發 北京專電）
近聞有美國大資本家暗中運動龔心湛總長願投巨欵於中國並表示如成立必以九五交欵且有厚酬惟龔氏允否尚未證明

●沿邊各省准隨時戒嚴（一日發 北京專電）
政府以邊患日急不得不預籌防範方法分電沿邊各省區長官付予隨時宣佈戒嚴之特權以期便宜行事而資鞏固邊疆

●西南仍堅持國會問題（一日發 廣東專電）
軍政府接唐總代表來電對於國會問題請示機宜當經集議一致主張覆唐務仍堅持勿稍讓步

●王正廷取消辭職（一日發 北京專電）
政府昨接在法陸專使來電稱王委員正廷因外交緊急現正力爭青島山東主權問題已將辭職意曾行取消

●北方讓步與和會終了（卅日發 上海專電）
唐少川以私人名義急電某巨公大要謂閣下對於國會問題果能竭誠讓步儀敢擔保於五月中旬和會准可完全閉幕

●某政客請解散新國會（一日發 北京專電）
聞有某政客電致當軸謂北方如不允解散新國會恐法律問題不易尅日解決等語

●章公使竟爾辭職（一日發 北京專電）
章宗祥刻已呈請辭職

歐美時事

●三國將規定防禦同盟（一日發 巴黎來電）
媾和條約行將規定英法美三國防禦同盟案

●法軍佔據馬美崙砲台（卅日發 巴黎來電）
法軍于十九日佔據索巴斯杜堡之馬美崙砲臺此役過激軍死傷者頗多並締約休戰七日法軍承認勞農地方政府

●法飛行名家竟弱一個（一日發 巴黎來電）
法國有名之飛行家朱爾杜耶特黎氏在巴黎至羅馬間突行墜落慘斃

●威氏對意之態度（一日發 巴黎來電）
意國委員早已離法但威爾遜氏對于修美問題之態度仍然强硬

●塞希締結同盟以抗意（一日發 巴黎來電）
塞爾維爲對抗意國計刻與希臘締結同盟並實行一大動員

●印度規定新條例（卅日發 孟買來電）
印度總督公布新條例規定凡犯戒嚴令之人可由陸軍裁判處或委員會定罪處以十年或終身徒刑或嚴厲監禁七年但不逾十五年之期限印度國防法亦經修正現規定凡新設之新報社未經地方政府預先批准不得印刷發行

●意國脫離後之和會（二日發 東京專電）
自二十五日以後關于山東問題之情報並未接到三國會議內容亦無由探悉但國意脫離和會一事頗致美國反省而該委員之態度亦形和緩由此觀之此項問題行將折衷日美兩國之主張以告有利之解決

●法政府信任漸衰（一日發 倫敦來電）
巴黎消息云此次歐洲會議法國之主張動輒被英美掣肘是以國論漸次激昂詰責政府者相繼而起最近國會復求政府提示和約條件政府因之謂和約批准權雖在國會而締結權則在政府於是國會激憤之餘遂用投票法以問政府之信任卒以二百二十一票對二百四十五票否決法政府已無全場一致之信任蓋可知矣

●德國有募兵再戰風說（一日發 倫敦來電）
倫敦消息云德巫瑪爾政府關於拒絕和約近已協議重大事項刻已命與典堡元帥以防戰聯軍事宜之全權募集兵員約計二百萬人之名英國外交界以爲此即德國拒絕再戰之朕兆

西比利亞問題

●改善西伯利鉄路問題（二日發 哈爾濱來電）
日英法美四國關于改善西伯利鐵路資金問題現正與鄂穆斯克政府交涉中就中美國主張該路付四國經營資本以及其他一切權利亦由四國管理英法兩國則云四國貸欵二千萬元以充資金至於經營一事則委諸俄國日本亦與英法同其意見擬由臨時費支出相當欵項中國刻正運動參與但恐難以成功

日本近情

●外交調查會之決議（一日發 東京專電）
外交調查會於三十日在首相官邸開會各員均披瀝肝胆討議山東問題議決斷不變更已定之方針必以强硬態度堅決主張以保帝國之威信

●上院熱心對山東問題（一日發 東京專電）
貴族院各派議員對于山東問題之意見已經完全一致畧云無論黨派之異同當一齊奮起勠力同心援助內閣以貫澈帝國主張即將開交涉會議

●政友會發起媾和大會（二日發 東京專電）
媾和大會定于四日在築地本願寺開會發起者爲政友會代議士小林源藏氏一宮房次郎氏等五名及內田良平氏

●抗議領事兼任外事長（一日發 東京專電）
中國政府關于駐奉總領事兼任關東廳外事部長一案已于三十日提出抗議

命令專電（四月三十日）

▲大總統令
▲任命海永涵訥欽布爲翊衛官此令▲內務總長錢能訓呈准江蘇省長齊燮琳咨請任命王基晏李步雲試署江蘇水上警察第二廳警正均照准此令▲司法總長朱深呈稱湖南漢壽縣監犯張周南等被迫出獄事後即行投回情堪嘉尙擬請宣告減刑等語本大總統依照約法第四十條宣告將該犯張周南原判執行徒刑刑期十一年減爲執行徒刑刑期八年宋仁齋原處無期徒刑減爲一等有期徒刑十五年曾劉氏原判二等有期徒刑九年減爲二等有期徒刑六年以昭激勸此令▲司法總長朱深呈浙江溫嶺縣監犯梁秉珍悛悔有據請宣告減刑等語本大總統依照約法第四十條宣告將該犯梁秉珍原判一等有期徒刑十三年減處二等有期徒刑八年以昭激勸此令

王郅隆解決法律問題之意見

參議院議員王郅隆頃爲解決國會及制憲問題有函致在滬朱總代表其函文照錄如後

桂莘先生偉鑒 南北會議爲國宣勞勤治棼之功已達九仞造福同胞澤流萬億佩甚佩甚惟國會問題各走極端莫能解決郅隆抱病半載息影津沽久未預聞國事議員之職雖辭不獲素餐尸位慚懼彌深昨接王議長揖唐函知條日通電以還區序次首列賤名拜上從衆尙希諒察至郅隆個人私見有未敢隱而不宣者謹表微忱質諸公論執事受國務院之委托固屬行政範圍然既負代表之責則凡關於和局者即應有提議之權論而不斷庶幾近是若以事涉法律竟置之不議則半途停輟恐全功將歸無效蓋法律重大繫乎國家根本不但代表者無專擅之權即討論之方亦不可不詳加審愼據北方之論戡平復辟血戰經旬再造共和創爲新國制度文物當然改良所以有臨時參議院之召集由會組織法及選擧法之修正今國會已依法成立總統已依法選定者不承認新國會則選出之總統即爲不正試問廿餘省之服從東西列邦之承認堂堂元首豈能蒙不正之羞縱南方依然推戴其如違法何此理之必不可者也據南方論復辟之亂旋起旋平共和未改正朔猶存制度文物當然仍舊如項城稱帝民國中斷亦未變更法律況元年約法繼續有效自應恢復舊國會即不以恢復爲然亦應召集從前之憲法會議否則如西南五省旗所舉稱爲護法者何此勢必不能者也各執一詞兩不相下調停之術因難已極然既誠言和即非戰勝之謂必須犧牲已見始克有成頃閱報載王印川先生持平三法雙方兼顧用心良苦惜其盡美而未盡善其第一法（合兩國會議員組織一憲法會議名曰國民會議制定憲法或由兩國會選出同數之委員協定憲法名曰國民制憲委員會議定憲法）按民國約法第五十四條文曰中華民國憲法由國會制定者用國民會議暨國民制憲委員會名義似與約法不合後之人或以爲口實蓋議憲之機關不由法律則所議之憲法恐難持久耳其第一法（使兩國會省犧牲其制憲權依約法第五十四條爲中華民國憲法由國民會議制定國民會議之組織法及選擧法別以法律定之然後依照組織國民會議定憲法）查約法第五十五條文曰本約法由參議院參議員三分之二以上或臨時大總統之提議經參議員五分四以上之出席出席員四分三以上之可決得增修之是修正約法惟臨時參議員有此特權今擬修正約法應由何人議修如由今之參議員議修則今之參議員即今之國會也既不能制定憲法又安能修正約法且約法爲開國之大信亦未便隨時修改使人民失尊重之心也其第三法（使舊國會制憲今國會行使制憲以外之職權由西南五省依現行之國會選擧法補選議員加入今國會仍修正約法第五十四條以憲法由國民會議定並由今國會提一議案曰國民會議制之議員以舊國會議員爲議員）夫國會以議憲爲職權若今國會不議憲法則喪失職權似與取消無異且舊議會既得制憲亦無庸修正約法更名曰國民會議也茲僅依印川先生之第一法再加研究以期不背約法俾天下後世無所藉口憲法所以鞏固惟有要求南方先儘六年起草議員拿五省選區者依現行國會選擧法按名選出不敷之數再由五省選足補送中央以成統一國會並要求北方指定南方補送之議員起草議憲並承認除通過憲法外不另開會俟憲法公布後再依法召集國會庶於約法無違於總統無碍即於南方得議憲之權具護法之心亦無遺憾但此辦法未免稍偏於此然爲約法遵守計爲憲法永固計爲總統已經中外承認計爲國家不被人干涉計舍此而外似難別求良策一得之愚不揣冒昧陳之高明以備採擇並乞代表諸公垂教爲禱

西藏與世界和平之關係

（一）西藏之地勢與軍事要害 西藏四境皆高山環繞不啻一天然之城廓也東與四川雲南之大山脈相連續地勢極爲險要由川入藏除打箭鑪一狹道外別無他路可通由滇入藏之道亦只有二一爲吊橋構成之棧道一經西安蘭州出青海越西藏東北之無人高原再出黑河方抵藏境惟此路爲刦賊出沒之區若非有大帮商旅結隊而行不能安全通過高山較少之西藏東境且然其餘更可想而知矣蓋其南境有世界最大之喜馬拉耶山脈阻其前直瞰印度平原不知有一萬幾千尺雖當印度三伏盛夏其山頂之白雪將皚皚自若也由印入藏之道甚多然皆須越過海拔一萬六千尺乃至二萬餘尺之雪峯其中有只可限于夏季始可通行者冬季雖可勉强通行者爲大雨所阻則二三個月尙梗塞不通其空氣之稀薄寒氣之凛烈往往危及行人之性命明治三十七八年間英國遠徵軍隊之進窺拉薩也行軍困難之情狀非言語所能形容倘當時西藏將校稍有軍事知識雖使英軍全軍覆沒亦非難事南方既有如斯之地利所以英國爲防衛印度上有不能不注意於西藏者至其西境及其北境高山峻嶺更多且有沙漠之阻隔雖慣於行旅之商隊亦唯夏季始敢通行入藏之路既因難至於此極而西藏內地又多群山起伏未見有廣袤十里之平地者即彼等所自詡之拉薩首府亦不過數里之山間窪地而已至其氣候則因土地高度之差異而迥不相同（未完）

游刃有餘

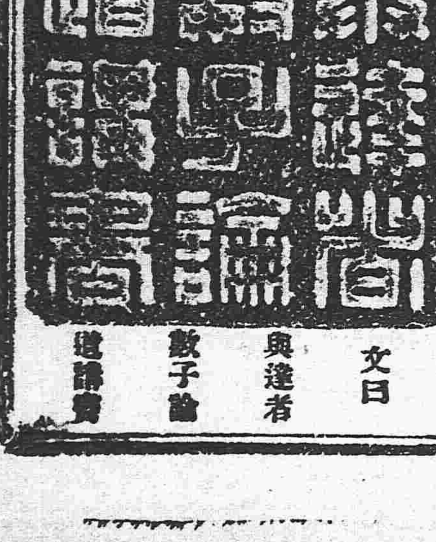

文曰 與達者數子論道譚藝

長春中國交通銀行兌換所成立啟事
本行爲便利商民起見自四月三十日起特於長春頭道溝[illegible]十六號地東開設[illegible]

恭頌趙連陞營長之德政
[illegible]奉天爲匪世界而我縣尤甚胡匪肆擾年復一年致令居者驚心行者裹足自調[illegible]

義縣警察所長勞績毀譽片片錄
[illegible]毀譽兩歧[illegible]不同[illegible]云[illegible]功受過勞所難免在執政者殊難權衡於其間也

請看開通縣黎生懇務公司放荒輿衙基廣告

頂上

愛國牌香皂

老牌

愛國香皂 不惜重資
深究製造 較諸歐亞
原料尤精 完成此皂
洗面潔白 味清異香
耐久可靠 能扶體强
而兼去斑 無一不效
仕宦淑女 愛用異常
俱贊佳料 衛生合宜
暢銷寰球 四海皆曉
惠顧諸君 購而試之
言之不謬 依此方單
特此告白 謹妨假冒

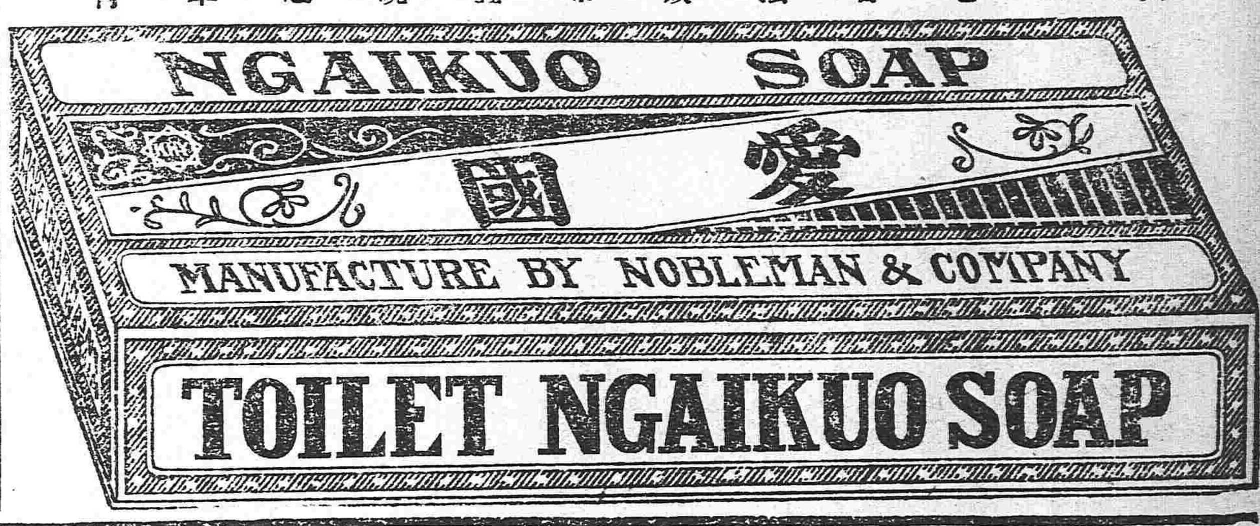

後天血

價目 五角 一元 二元

大丈夫先天下之憂而憂後天下之樂而樂每致用心過度腦弱血虛苦無良藥可以補救本公司特創後天血一種有補腦益知之功具養血生精之力志士服之精力百倍先天下之憂而憂亦不患其傷身厥後有志竟成退養林泉再服本公司之國路福以增進飲食之宏量更用本公司之和合藥水以補助男女之奇趣所謂後天下之樂之樂不可不先一服後天血也

公事繁重心思過度之人每天服後天血能使身健神爽

吸煙人服後天血有恢復原形之益

老年之人服後天血無痛經冷經之患且有返童之効

主治効能

先天不足後天失調 頭疼腦痛 目眩耳鳴
血薄氣衰 氣色萎黃 身體衰弱 白汗盜汗
胃不消化 孩童疲瘦 諸虛百損 怔忡健忘
少年斷喪 背骨疼痛 風濕骨痛 麻木不仁
肺虛咳嗽 色傷腸濕 皮膚作裂 婦科諸症
經冷經痛 經水不調 白帶白淫 蟲積滑泄
調攝艱難 育兒無乳 煙後精神不振
精液無出 陽萎不舉 陽精不固 房事不能
夢遺滑精

經理處

青島 井上誠昌堂 北京 信昌大藥房
天津 金山大藥房 奉天 佐藤廣濟堂
奉天 井上盛昌堂 營口 東瀛大藥房
長春 藤田大藥房 哈爾賓 井上大藥房
鐵嶺 平紀藥房 大連 小林營助藥房
安東縣 井上誠昌堂 濱口 若林洋行
漢口 思明堂藥局 上海 東亞公司
南京 丸三大藥房 中法大藥房
濟南 文明公司

頑癬皮膚病 一盒保好

愛膚

愛膚膏 專治 頑癬 陰囊頑癬 金錢癬
疥癬 鵝掌風 濕疹 凍瘡 火傷 創傷 擦傷
胼胝（生雞眼） 陰毛虱 毒蟲咬傷 靴傷 褥瘡
酒刺 粉刺 面皰 陰部潰瘍 陰部痒疹 雀斑
耳瘡 頭瘡 汗疹 丹毒 潰瘍 口瘡 糟鼻子
鼻瘡 細疹 剃刀瘡 胎毒瘡 肛門瘡 痔瘡
此外皮膚病諸症一搽立好効驗如神

發售本舖 大阪清水谷 順和堂大藥房 各藥房均有代售
因原料暴騰改正定價一盒大洋一角二分

九重綠香皂 芝蘭黑香皂

顏色之美也者非依脂粉能使皮膚之素質美艶故維新佳人居常淡妝若用此香皂浴身洗臉定能使天然美膚益細且艷而此二大香皂用之不但除去皮膚之汚垢其配合原料係爲保護皮膚之高貴諸材料是以品質優良實與他品迥不企及也

經理 奉天城裡 寺庄洋行

ライオン歯磨

旭日光輝
如遍照萬邦
無所不及處
獅子牌牙粉
之 銷路
就是非表示其品質純良只
其効果偉大何哉

受領化學工業博覽會金牌賞
同時蒙賜宮內省御購用之榮

ライオン歯磨 「萬歳」歯刷子 本舖 東京本所區外手町 小林富次郎
支店 大阪東區博勞町二丁目
地方倉庫 名古屋市桑名町四丁目

（886-6）

東三省新聞

▲奉　天▼

●張使二次聲明不干內政

現在世界潮流商宗和平雖跋扈武人亦漸覺悟善哉時勢之教訓之不可侮也張使既表示謁望和平不干政治後昨又有電致國務院聲明不干內政其大致謂決不干涉中央施行內政方針並不預問滬會法律問題請中央從速表示眞意促進和平並對於武人越權干政之罰章亦有所條陳云（徵）

●孟吉督電請協勦匪徒

張巡閱使於前日接吉林孟督軍電稱綏芬東寧一帶向來賭風甚熾賭匪藉胡匪之保護官兵亦隱忍不問近據探報該賭匪等竟敢勾結胡匪任意搶掠商賈裹足前派第三旅誠團帶隊往勦只擒獲匪目三名餘經圖們江竄入奉界請飭東邊鎮守使派得力軍隊協擊以淨匪患云（凝）

●鮑督電告對待謝軍情形

據某政客云上月底張使接鮑督軍勘日（二十八日）急電略謂謝米諾夫在大烏里召集俄蒙匪首會議聚集軍隊圖謀不軌現擬於聯合軍各司令官商酌會同出兵驅逐謝軍離開大烏里以保西伯利亞及北滿之安全已電知車司令預備動員聽候出發云云（凝）

●張師長會議防務

陸軍二十七師張兼代師長以奉省出兵內蒙省城防務空虛必須研究防範方法日昨在司令部召集各旅團長及各營長開軍事會議所議者爲省城防務以某營担任某處自午前十一時起至午後三時半始散云（雨）

●公署大開會議

省公署於本月一號起大開會議列席者爲袁秘書長史政務廳長王財政廳長王警務處長關外交特派員等所議事件除上月底與省中各銀行事項外係純普通事項其重要者爲近日財政問題減政問題兩項云（奇）

●奉軍可免裁撤

裁兵問題爲和平善後中重要事件昨據軍界消息張使以爲已成之軍隊決不能輕易裁去因之就將奉軍之存留問題擬出意見特派談國桓秘書入京與當局接洽談兵茲已回省聞其結果以奉省處特別地位兼之北鄙風雲吃緊准將奉軍一律存留更將入關軍隊調回援駐蒙邊決不隨從他省裁撤云

●征蒙第二路軍隊規定

征蒙軍之先鋒隊第二旅已經出發茲聞又預定警備騎兵團爲第二路之征蒙軍現已飭令警備張團長規定一切候令出發云（慎）

●第四中學大起風潮

據確訊南關第四中學校白漱泉校長辦理學務頗爲認眞然對待學生未免壓制太過以致各學生積忿日深上月三十日學生劉裕舛晚飯後赴厨房取水漱口無意中將水噴及煤坑聽差張洪恩素日有寵于校長時爲學生進讒學生無不恨之劉生吐水時適爲張某所見張某竟厲聲喝曰此處非厠所惡得任意便溺劉生以其口出不遜怒與之辯詰張某益肆兇燄繼欲動打幸經同級學生前來解勸始罷劉生受辱後忿不能平卽據以告校長詎校長不但不責聽差反痛斥該生爲無理取鬧並擬扣其品行分數以昭儆戒全体學生以校長奴視學生寵容差役群情大爲激昂誓非與之抵抗不可至一日晨齊集於体操場同議一律罷課一面舉出代表六人主持一切事宜更印刷宣言書分佈各界以明眞相並列舉校長劣蹟十二條擬分別控於省公署及教育會以求裁判風潮鼓盪大有一潰莫制之勢白校長見此情形將聽差張洪恩斥革一面勸導學生速息風潮安心求學無如學生不允依舊進行白氏不得已將六代表懸牌革除詎知學生見牌示以代表係全体所舉校長無此辦法當籌應付策劃積極籌備並派値班生維持校內秩序不准學生堂役隨便外出以防肇事所有宣言書呈詞二日卽行發佈另據一消息該校風潮係白氏平素任用一般私人苛待學生之所致而下人跋扈尤爲要因惟該校教務主任王憲章與學生感情極爲融洽白氏倘有動搖學生皆希望王氏繼辦將來鬧至若何地步目前尚不可知

●劉恩格電告和局如故

據使署確息張使日昨接北代表劉恩格來電謂西南代表主張先決法律問題並要求撤換各督軍現在依然如故並表示全體一致堅持到底雖經各方疏通迄未同意云（慎）

●王廳長有晉京消息

據政界消息財政廳長王眠源因財政上之種種重大問題擬晉京與財政當局磋商以便解決一切一俟重要事件辦理完畢卽當起程云（慎）

●秦參謀長回奉原因

軍署參謀長秦華奉委赴京已十餘日矣茲於日昨（卽一號）下午搭京奉瀋車回奉向張使報告一切云（和）

●李葆初來奉何爲

前東三省官銀號監理官李葆初現因有經手未盡事宜昨特由京來奉因該氏在奉時與各當局感情頗洽此次舊地重遊賓主交歡盡情招待約須一星期後方可回京云

●劉旅長勦匪獲捷

駐紮東流一帶第五混成旅旅長劉子齡氏日前呈報張督軍內云濛江朝陽鎮等處忽起有大幫胡匪五百餘人均持快鎗到處擄掠綁票該處兵力單薄不足抵禦經旅長帶隊往勦已將股匪擊散擒匪十餘名奪回人票六名地方現已安靜云云

●顏文海授爲二等軍法正

督軍署軍法課課長兼高等檢察廳長顏文海經張使密保陸軍部敘官經陸軍部核准呈請大總統於二十九日發表命令授顏文海爲陸軍二等軍法正此項電令傳至一般懷勢利心者咸趨顏氏之門道賀冀得夤緣而達捷徑也（徵）

●安營長勦匪受傷

陸軍二十七師馬二十七團第二營營長前者奉令帶隊剿匪因奮不顧身致身中彈傷勢頗沉重茲聞該營長於日昨帶同護兵搭車來省往東關施醫院調治云

●司令部運到軍需

奉軍司令部以邊防緊急軍用繁浩特由陸軍部請領棚帳數百架並他項軍需品五六箱派軍需官沈之禎於一日由京運輸到奉旋卽轉送邊防以便應用云（利）

●曹知事交卸晉省

己撤黑山縣知事曹祖培已將公事交代清楚於昨晚（一日）來省擬日內晉謁張使及各當道並聞曹氏此來不能久留尙須回黑接其眷屬云（凝）

●閻警長運械回任

遼中縣警察事務所警務長閻化民以該縣胡匪迭次擾害鎗彈不敷於用特來省請領快鎗數十杆子彈數千粒現已領訖於日昨押運回所云（利）

●劉秘書過奉

吉林孟督軍以中央政局未定關於某項事務與吉有關係特派秘書劉宗誠晉京向政府接洽並探聽政局之消息劉秘書於日昨到奉住天泰棧於翌日乘京奉火車赴京云（雨）

●憲兵預備出發

暫編混成二旅經張使擬定開拔江省台拉旅以防蒙匪之東竄然軍隊出發憲兵必須隨從特飭令憲兵營挑選憲兵十五名待軍隊開拔時一同北上云（七）

●嚴緝脫逃盜匪

清鄉總局訓令各縣各行局謂本年一月分總局暨各縣審辦盜匪李紹恩等二十起共二十七名均經奉省長批准正法在案所有案內在逃盜匪或潛匿鄰境或遊弋遠方若不通行嚴緝難保不勾結聚衆復行騷擾合卽開具逸匪才字王字福字東海西來等年貌務仰各該屬一體協緝勿任漏網云云（天）

●暫編混成三旅六團將移駐東塔

暫編陸軍第三混成旅步兵第六團（現改二團）向駐紮遼陽一帶日前張使將該團團長張樂山調省協議將省城游擊隊裁旅調該團全部移駐東邊門外俾資振攝一俟營房修葺完竣卽行移駐云（徵）

●二十七師工程營遷移

陸軍二十七師工程營營部設在前學務公所大樓日昨忽遷移於前承德縣署前模範監獄之後面（大門向北係新闢者）遴選學務公所舊址將作何項機關尚未探悉

●委派莊河承審員

莊河縣承審員楊緒曾稟請辭職遺席經高等審判廳長秋桐豫委王少卿接充於日昨稟辭赴任云

●警察卸責於保甲

瀋陽縣鎮鄉警察屢次變更駐所改偏僻之區應行設所者反被劣紳富豪要挾碍難設立職是之故縣屬各僻遠區域之人民紛紛來城向萬純一警長請求詎該警長悉以各村保甲爲卸責之地概不准行然而已設警所之地豈獨無保甲乎（奇）

●委員會定期覆試中學生

中學校第十級學生考試畢業曾誌本報茲聞教育主任恩蔭普以該級畢業生程度是否合格難資憑信定於本月六日將該級生調赴學生試驗委員會覆試以別優劣並派科員數人前往監試其試題則由教育科選出云（在）

●地方廳製定罰金聯票

地方廳朱廳長爲防止弊端起見規定罰金四聯票以昭慎重其一聯用爲繳驗凭証一聯留爲存根一聯粘附卷宗一聯交給受罰人收執如有額外勒索准被罰人隨時指控云（慎）

●組織公益旅店照准

海龍山城鎮商務會以該縣軍警時常往來非住商家卽住民戶双方均多不便遂共同議定在鎮街組織公益旅店專住軍警秣糧食宿費用概行從廉或賺或賠均由商會担負章程擬定後卽經呈請公署請求批准以便實行昨附省公署批示以所擬章程尙無不合所定價格亦至適宜因卽准如所請云

●警官見習團啓程

南滿警官補習所新畢業之學員五十五名將赴旅順大連金州一帶見習茲聞該團於一日午後由上田顧問率領啓程見習期限預定爲一星期云

▲撫　順▼

●警察教練所畢業

本邑警察事務所所長王清中前組織教練所由各區抽調警士四十餘名各股員担任教授六月有餘日昨已屆畢業之期由縣派員監視考試完竣全體學員公同攝影以留紀念現由所長發給證書仍回各區充差查撫邑警士多未受有教育故警政毫無進步此次各生畢業程度較優撫邑警察庶有豸乎

▲營　口▼

●榮道尹因公晉省

遼瀋道尹榮淑章氏近因關於某項要公并維持市面金融諸問題特於日昨由營搭乘瀋車晉省謁見張兼省長請示辦法并報告此次解決西義順號債案之情形及公益銀號之組織約須三五日內始克遄返署內公務已委秘書及總務科長分別代理云

●金運司視察場局

駐營東三省鹽運使金叔蕃氏近爲考察各場產鹽及運銷事宜并各緝私局緝私情形起見特於上星期一日由營啓程帶同員役親赴所屬營蓋復興絃盤山北鎮錦縣莊安各場及各屬緝私局分別巡閱一周以資整頓署內公務暫委鹺蓋場知事王楨幹代拆代行云

▲興　京▼

●校閱員公畢回省

奉督軍署參謀王子全日前蒞興比假關岳廟院內校閱駐興百五團二營軍隊現已公畢日昨首途返省本城軍警及重要人咸在西關外祖餞頗稱一時之盛

▲義　縣▼

●新稅捐局長蒞止

本邑商街稅捐局長汪本然因期滿調省已誌本報茲聞遺缺經財政廳委任程玉書接充程氏日前（二十九號）下午六時進城下榻於東街廣合客棧定於五月一號接事查程係台安縣人前清稟生此番初充稅差能否勝任姑誌以覘之

▲新　民▼

●鄢景峯挾嫌反噬

本邑四區公民何德本被鄢景峯挾其納妾中阻之嫌遂其姪鄢如桂被縛勒贖各情誣控何德本卽匪首何常有經縣獲押現由十九區公民聯保能否邀准尙難預定嗚呼世風澆漓設穽陷人未有若是之已甚者但鄢如桂被匪縛去後鄢景峯懇託其親蘇成江赫連海與如桂之岳趙德喜等往說用洋二千六百元回贖綠匪比各酬以小洋二十二元鄢景峯反誣赫連海等說票分肥聞者謂鄢景峯似此反噬雖經清鄉治以嚴刑均無供詞將來如何了結姑誌之以觀其後

▲鐵　嶺▼

●東興久被匪搶刦

邑西英守屯商號東興久日前二十五日晚十二鐘時不知由何處竄來步匪五六人各持槍械闖入院內將該號執事魏子香綁縛搶去票洋二百餘元並衣服首飾等件（該號附設當櫃）該號磨夫王某勢欲抗敵卽被該匪等將頭部打傷數處搶畢卽越墻逃逸現該管警察以此案關係重大當派警察偵緝以期早日破獲云

●洋車夫尙不昧良

駐鐵陸軍第二混成旅步兵第四團軍醫官劉維周日昨由省返鐵由車站僱洋車而歸將自帶緞馬褂一件置諸車上及至團部下車時將車價交付而馬褂已忘在車中該車夫亦未加□卽曳車而往行不數武見車上有馬褂一件知悉坐客所遺遂卽返回將馬褂交於該醫官該醫官以該車夫心地良善當賞洋若干該車夫婉言辭謝再三始領之而歸矣

▲梨　樹▼

●公益局行將開徵

本邑公益地局每年春秋兩季開徵現屆春季開徵之期局長李樹滋已帶隨員多人蒞局招集路頭催租人等不日卽行開徵云

▲通　化▼

●大通當分劈紅利

通邑前商務會總理解秀岩士紳邵維宸等仿照公司章程招集商股開設大通當接濟地方數年以來獲利頗厚茲開此次結賬除公積金外按股分利每百元小股劈紅利三十六元五角各股東皆謂經理得人前途大有厚望焉

▲興　城▼

●嚴催人民登記

本邑辦理登記數載於茲以無專員之故遇事敷衍人民觀望遂致有名無實今春高等廳特委韓佩之爲登記主任專司其事以資整頓加以新任劉筱波知事下車伊始亦以登記一項亟應積極進行前已佈告飭令警區先由城廂著手逐戶催辦不久仍派員赴四鄉催辦與邑登記將來必有一大起色矣

▲西　安▼

●請委名譽學董

本邑學務共分十區各區均有學董係保甲之保董兼充前因改組保衛團故將各區之學董裁撤以節經費近聞勸學所各勸學員以鄉間國民學校距城遙遠勸學員必須輪流查視若學校中遇有應辦事項專恃教員一人辦理恐難期完善莫如於各鄉選公正紳加以名譽學董呈請縣署委任以資遇有要事時可爲教員之臂助此種辦法惠而不費齋心如所長亦甚贊許昨特將此辦法呈請雷知事核奪如何批示俟訪再誌

▲長　春▼

●議定永衡大洋價

吉林省城商會因永衡官帖價値跌落無底錢法紊亂商民均不了生特於日昨大開會議議定永衡大洋每元合永衡小洋兩元五角不許再行提漲至永衡小洋仍候開會再議議有定章卽行電知云云

▲吉　林▼

●丁廳長有辭職說

吉林因永衡官銀錢號濫發紙幣以致金融紊亂錢法毛荒大有不可收拾之勢人所共悉頃據政界消息新任吉林財政廳長丁道津氏到任以來雖有整頓之心究乏整頓之力現以財政既多棘手又與某要人生有意見丁氏近有辭職之意所聞如是姑誌之以觀厥後

●中東防務新計劃

孟督軍以中東路既經聯合國在海參威會議議決完全劃規中國保護其防務自不能不重新規劃以昭愼重茲聞已規定組織特別警察若干隊分駐中東路沿線並設特別警察司令處於哈埠所有中東路軍事防綫並設軍事電話以靈消息此外尙有種種規劃云

●防軍瓜代

孟督軍以分駐各地防軍至本月應行瓜代者甚夥刻規定以駐省第五混成旅軍隊擇優開拔分別換防日昨該旅二團步三營第十連已開赴舒蘭縣其他亦將次第開拔赴各地瓜代云

●官輪停駛

實業廳陶廳長以原有官輪歷年行駛向皆虧賠刻特規定將原有官輪均行招商辦理以免虧賠俟由哈購到俄式快輪再續開駛云

▲依　蘭▼

●勃利知事被控

日前勃利全境人民一千餘戶齊集蘭道署口呼姚知事苛斂太重民不堪命等語因該縣知事姚某橫征暴斂而又強抓民車運一百餘間之房木民間稍一爭辯其屬下非打卽罵去歲秋成以後有車者日日爲官府家屬拉木柴致粮米一粒不得出售甚致縱兵劫掠故有今日之赴轅上控云

▲哈爾賓▼

●駐俄吳領事回任

駐俄依爾古次克華領事吳季潞氏日前因辦理某項交涉來哈寓道裡福聚興刻已將事辦理完畢定於二十四日回俄安

▲黑龍江▼

●減輕匯水之指令

近來江省圜法毛荒匯水日增如向奉省匯兌每百元加水一百二十元有奇鮑軍長爲減輕匯水起見指令財政廳官銀號減輕辦法每百元指定加水六十元不許增減每日以四千元爲限按大小商號勻配匯兌先行書條交商會蓋戳再赴官銀號匯兌方爲有效云

▲大　賚▼

●中交票價無日不漲

邑街中交票價格暴漲然未若近數日所漲之速二三日上午每元僅有四十二吊下午卽漲至四十四吊及至二十四日竟漲至五十吊矣將來究能漲至何數殊難逆料嗚呼錢法毛荒至於如是吾民生計向堪問乎

●會議質問趙知事

地方紳民蘇姜張李趙孫等十數人假通俗教育社開會公議質問趙前知事以半價派遊擊隊強買秫稭谷草若干及動用地方公欵私辦遊擊隊種種辦法以便入手進行終因人數不足未能解決說者謂爲民牧者覩此庶可少知警惕矣

●拿賭誤傷人命

邑北保全鎮遊擊第二隊長王鶴卿因晉謁新任知事並交代遊擊隊改歸警察事宜帶隊兵雷成五于海臣薄雲海等三名來縣於二十三日公畢回所行至邑北四十里許辛家園子東屯王木匠門首聞屋內有賭聲當卽進屋抓拿（是時王隊長尙在後邊）當擒有姜文藻文香九王木匠等四五名見隊兵進屋卽欲拒捕姜文藻遂乘隙逃跑由東牆跳出隊兵雷成五持槍追捕因槍機犯火竟將姜文藻擊斃於東牆外及至王隊長赶到隊兵三名拿已畏罪潛逃該隊長遂急回所設法捕早但未知能否弋獲耳另一消息云謂王木匠家中並無賭博原辛家園子姜文藻往找王木匠令其做風門正與文香九等談話該隊兵進屋遂疑爲聚賭正擬搜翻適姜文藻逃跑致被隊兵誤斃總之姜王文等三人均無正業難免無聚賭情事二說究屬孰是俟訪再誌

▲奉天財政廳批示

批示

原具呈人王德　呈一件爲報領官地由

該民所報之地業經派員會督查覆准由楊春亭所報地內撥領地八方丈八十方尺按下則每月應納租洋一元七角六分並應繳冊照費大洋二元二角楊春亭應領地面積二十二方丈按下則每月應繳租洋四元四角並應繳冊照費現大洋二元二角仰卽一併來廳繳請以憑塡發租照此批

原具呈人奉天純益紡織公司　呈一件爲報領水泡官地由

呈悉此項水泡如經丈放與四隣水流有無妨碍應俟第五警察署會同本廳稽查員勘明具覆再奪副呈批發此批

原具呈人蕭漢卿　呈一件爲發地方捐欵請撤查由

查地方收支欵項應將夏多冬二季將詳細數目由收捐處榜示周知地方財政簡章已有規定據稱由民國三年七月至七年六月所有收支數目終未榜示如果屬實實爲不合惟是否超越預算及有無冒濫情形仰黑山縣督飭收捐處澈底清查具報核奪一面列榜宣示免貽口實副呈批發此批

具呈人余永泉　呈一件呈報鑛廠另刊新戳請備案由

呈悉應准備案仰卽將前刊戳記銷燬可也此批

具呈人李岐山　呈請組織葠業公司給照并轉呈註冊由

呈暨簡章均悉所請組織葠業公司事關實業範圍本廳本未便受理惟查原擬劃定種葠界限歸公司管轄并裝匣查用廳印名曰官葠又葠戶均行送歸公司收買各節均係欲籍官准希圖壟斷病國害民實屬可惡不准特斥駁批

●各埠銀及糧食行市（二日）奉天糧市行　吉豆　一元〇八
●奉天金銀行市（二日）金票對小洋票　一〇二元八〇
●奉天錢業公所（二日）光帖大票　十日限　六元七〇
●長春電報（二日）金票對羌帖　一四二元八八
●大連電報（二日）天津賣　六六元五〇　香港賣　九七元五〇
●開原取引所（二日）

神皋雜俎 (本欄歡迎投稿)

小說

戰爭小說 **情魔地獄** (二十三) (儒丐譯述)

第九章

在此兩青年士官。其心目中所羨望者。只彼鐵十字架之勳章。次則希望於凱旋後。佩此勳章。大足以誇耀隣家之婦女。而賣其歡心。至於法國郊原。早爲彼等掘出墳壙。備埋其骨。在此兩人。則初不知有此。尤不知法國之野砲。轟殺德國之青年。正如快刀之刈麥。則勳章之害人。不啻大可哀耶。美拉尼此時無心聽此兩人之談話。漸漸已入睡鄉。比醒。日光已滿照瑪爾克之河原。遙瞻圖林礎亞之群山。隱隱見於雲煙靉靆中。都城伯林。亦遠遠在望。此時車行愈迅。連越數站。忽流笛長鳴。速度加緩。移時。車停。驛人喊曰。盎哈爾特站。旅客紛紛下車。蓋此處爲都門第一站。從此可入伯林市也。美拉尼亦步出車室。由站臺上循級而下。則見車之廣場中。大兵雲屯。方候車出發。有母送子者。有妹送兄者。有新嫁娘送其乍婚之夫者。顧皆無戚容。一片歡呼。若喜極而發狂者。此時美拉尼已行至開尼戈來茲街。則有禁衛第一旅團。亦似整備出發者。軍旗招展空中。猶有普法戰爭時之雄威。樓上街前。市民爲之塡滿。似有所待而立觀者。忽鼓號齊鳴。軍士鵠立。市民皆投其帽及素巾。歡呼萬歲。突有敞篷氣車一輛。疾馳而至。群衆皆低言曰。皇帝皇帝。美拉尼聞聲。亦停足。思欲一見皇帝。惟車行極迅。但見帝面嚴如秋霜狀極可畏。一瞬間。其車已風馳而過。似司死之神。放一疾矢。倏忽不見。此時美拉尼於人叢中。已步至福利多煕街之停車場。蓋由此改車。即爲東普魯士之行。而其老父。爲時當不遠矣。及至車站。車行尚早。美拉尼因思此間有巴撒爾珈琲館。極爲雅潔。何不至彼少憩。且天晴氣朗。正好小步。思至此。遂向珈琲館行去。比至店門。俄然有感。因微吟古詩云。勢如落雷疾如電。峨峨高峯山雨來。吟詠未歇。已至樓上。(未完)

筆記

●**冬鳴齋筆記** (續)

▲章五

一牛首人嘆于側曰。此非凡鏡所得同也。凡鏡照媸妍。此鑑正偏邪。諫叚五千年。火候老道。冰浸四千載。凉氣森昭。沒士掩石。不得其人而附者。牽逾萬禩。意其見附高賢。當不自今日也。吾與子逃其异跡。俾千載下知物之懷异際遭。有如此之不易者。車聆之暗然無語。倏然牛首人不見。則身居錦繡中。見嬌好侍兒左右立。門外荷戈武士鵠而侍。金鼎鳴香。音盒作韻。方訝吾何爲貴盛也。見一人拜。白上官召飲。五亦不知誰何。遂詣之。至則某台諫罷歸崑南亦在席。與主人道語。多不解。無何主人婢出。妙態研麗。一舞鴻驚。一歌雲遏。台諫乘酒向主人曰。敢請以此婢見惠。車念是婢豈妖乎。因曰吾有小鏡。爲寵兒一正端妍可乎。衆曰。車公有鑑評乎。車因出鏡。婢遂見之。即叩頭流血曰。不敢從往。乞免照也。車因請主人詰婢所自。主人曰。昨稔有客攜此婢從東來。時婢病甚。不能成行。客便寄留此。云還日當取。比不復來。室人愛其穎敏。授以粉脂之役。不知其所由也。

諧文

▲**滑稽聯話** (龍岡浮生)

專制時代。官場中上司下屬。其尊卑之相去眞有天懸地隔者。某官即以此意撰成一聯云。大人大人大大人。大人一品高陞。陞到三十六天宮。與玉皇上帝蓋瓦。卑職卑職卑卑職。卑職萬分該死。死落十八層地獄。爲閻羅老子挖煤。

某紳於其親出殯日。不服喪服而反穿羔裘。着靑緞鞋。時論譏之。或者戲擬一聯云。靑緞鞋表而出之。吾見亦罕矣。白羊裘偏其反而。汝安則爲之。

有撰聯贈醫生者曰。尊凡若忘廉。宛似當年靑面獸。大名如不保。遂成今日白花蛇。蓋醫生名志廉字保春也。以泊號天罡對地煞。巧不可階。

某縣縣知事某。貪酷吏也。到任後。搜括無所不至。詭稱五旬初度。傳諭各董保徵收壽禮。昔派勸索。閭閻騷然。好事者作聯嘲之曰。大老爺做生。銀也要錢也要鈔票也要。紅白兼收。何分南北。小百姓該死。麥未熟稻未熟雜糧未熟。靑黃不接。有甚東西。該縣有南北市之分。其地方紙幣蓋戳者。爲紅票。否則爲白票。上聯故云。

道情

▲**勸孝白話道情** (鑫叟)

(老道拈鼓板上)(引) 世界於今罵老人。眼前不顧老來身。老來還被靑年罵。報應臨頭莫要嗔。(白) 小老今日淸閒無事。還要把白話勸孝道情拿來一唱。今日大家都搶着說白話。那知白話不是新學家獨創的。汝看指月錄五燈會元。不是白話麼。就是淸朝世宗皇帝圓明居士語錄。也是白話。所以宋儒語錄的白話。好些人說是摩和尙說法。我不管他是不是。橫豎宋儒白話都有道理。不是胡說八道的白話。咳。我老悖又重重疊疊題起許多閒話了。書歸正傳。唱這曾子養曾晳的故事。曾子之養。是養志。養志怎麼講。學生聽着。志是父母的意思。養是體貼他。他愛那個。汝就也愛那個。他喜歡甚麼事。汝就辦甚麼事。總說一句。父母爲年無多。何妨將就討好。買他一日喜歡。汝就算盡了一日孝道。這曾子就乖。他跑上這道兒了。(唱) 今日豬蹄爛。鯉魚鮮。一斤不過六十錢。白乾沒脫價尤賤。爹爹呵。汝老舒舒服服飽餐一頓去安眠。甚麼不管他。甚麼不要查。叫媳婦伺候爹爹湯與茶。來來來。把飯開。鮮魚爛肉麻俐快。慢慢嚼。不要監。半肥半瘦這一塊。小飲不妨酒杯大。老人總要飲開懷。食完了。拭桌面。剩了許多怕作踐。老人要給誰。馬上就發遣。老人說。躍躂天物我不願。汝不瞧顏世兄。眞眞可憐見。喝一點。吃一點。那裏比上我家瓊林宴。隔隣餓餓一老翁。汝這東西向他送。只是一件不放心。恐怕有了上頓沒下頓。曾子說。爹爹管不了。此事兒子早知曉。爹爹年老靠着兒。養兒待老誰不知。老人快活兒心喜。父母發言敢有半聲言不字。晚餐酒肉早早都完備。老人心上一點不耐煩。好象事大如天不當玩。而況區區這一飯。嗟嗟。老人歲月有幾多。若不稱心。就算將他餓。自己捫心那件可。勸着年少哥哥。勸着年少哥哥。兩老在堂。萬萬不可離爲他。這一段唱完。明日再唱子夏問孝。諸位還要早來。

品花

▲**評遼陽金香鳳喬二校書** (數奇生)

余以命運坎坷。落拓襄平。作嫁依人。百無聊賴。二三知己深知憂能傷人。花晨月夕。恆邀北里看花。並以他處爲余所不喜。尤以至高昇班金香處爲多。金香容貌身材。俱臻上乘。此固人所盡知。何待余言。月旦。惟以紅人客多。應酬時欠週至。因少不滿余友粘魚君意。辭色常現悻悻。賴有校書同院妹鳳喬代爲招待。余又每以客多解圍。至於鳳喬年華雖僅荳蔻。出落竟如芙蓉。秋水爲神。白玉作骨。天眞爛縵。純任自然。毫無靑樓惡習雅有閨閣風範。淸談娓娓。非諧俱生。應酬週到。一視同仁。實後起之秀。平康之名花也。歸來誌之。以告章台走馬王孫。謂余不信。請一臨賞。

文苑

▲**題劉問霞簪花微笑圖次紅豆詩人韻** (趙錫斌)

不傅鉛華縞素身。紅牙檀板佇傷神。拈花儂自憐花甚。花落花開總在春。

輕盈最是綺羅身。一曲春風未染塵。閒弄拈花微引笑。花如卿貌亦嬌顰。

桃腮梨渦貌麗華。此身淪落悵天涯。歌聲婉轉憐紅粉。命薄如花飜愛花。

花枝嬌麗趁春栽。玉指纖拈帶笑開。我未與卿謀一面。芳容翻想夢中來。

▲**寄楊裕華第二首** (趙錫斌)

蘭秀風和入座薰。琴軒無奈悵離羣。欲談心腹誰知我。每論交情祗憶君。海國帆高拖落日。天涯鳥散沒行雲。穿簾最愛雙飛燕。細雨呢喃不忍分。

▲其二

半畝芳園短徑開。戍看晚景且徘徊。愁深司馬身多病。恨重江郎筆盡才。花落已知三月過。春殘不見一音來。故人豈是神盟負。靑鳥傳詩漫謂猜。

雜報

▲奉　天▼

●**擅用非刑**

城內第一警察某分所日前據木行內某王府包衣張某報稱丟失紙幣一千餘元該管巡警在王府附近處拏獲做泥工之某甲一名百般拷問某甲矢口不認該警乃以洋油灌其口中泥工昏迷不醒後爲巡官所聞自知於理不合當追令泥工承認少數即行將洋包賠以便釋放該泥工抵死不從傍觀者無不代呼冤屈云(奇)

●**誣良爲盜**

城北蒲河村住戶某姓日前被匪搶掠並將事主綁去行未遠至顏姓家休息顏某無奈竟特別招待並預備菜飯食畢該匪揚長而去被搶者疑顏與匪同夥當來省在公署控告當批令淸鄉局派稽查何某下鄉調查孰知何某抵鄉被搶者竟殺猪宰羊以享委員該委員乃將顏某父子一併拘省威逼認供由此可見淸鄉局所殺盜犯其中冤屈者當必不少也(利)

●**槍斃民命**

近因米珠薪貴鄕農無法生活紛紛聚衆若城西侯家學祝三堡翟家堡沙嶺彰驛驛等十餘屯相繼聚衆惟無甚激烈擧動而馬貝堡因彈壓不服被巡官開槍擊斃鄕民沈某一名因事關人命經多人出而調停將來如何了結尙未可知(利)

●**開理教會**

大南關輝忠寺院內住有盧智覺者爲理教首領專於理教會恭禁烟遂屢次開會(俗名做日子)藉收功效於本月三日(即陰曆四月四日)又爲其佛的日子遂張貼廣告遍撒請帖召集教友二百餘人向衆演說烟酒之爲害人身云(奇)

●**擊傷髮妻**

城北大舍莫屯柳二木匠娶妻劉氏性甚強悍時與其夫衝突日前又因細故大起衝突柳某用木棒擊傷劉氏頭部血流如注即時昏倒經醫生療治未見效驗於日昨抬至城內小西沿施醫院診治不知有性命之虞否(雨)

●**煙賭誌聞**

小南關晉源當胡同某錢莊外櫃梁某者(姑隱其名)素行不正販賣煙土由來已久在此煙賭森嚴之際有管押責者胡竟置若罔聞耶

小　關同興店東胡同住戶孟繼清之母某氏秉性淫蕩與達某相結識往來日久儼同夫婦因不足供其餬口乃在家設立賭局抽頭漁利甚至晝夜不息該地警察盍各緝焉　(利)

●**幾遭回祿**

鐘樓南彩華西染公司一日午後六時許因其後院厨房內不戒於火竟至煙騰屋板燃及窗牖勢將不可抑遏幸是日天陰風息未及蔓延本櫃櫃夥又力加撲救少頃即息噫水火爲人生之必要用之不愼足以爲害可不戒哉　(天)

●**虐待前子**

大東關華家胡同住戶孫育仁娶妻王氏生有一子年已十三王氏於去年春季逝世孫某續娶大北關張姓女過門以來對於前子時加白眼打罵交加日昨因令其上街買菜回來丟失小洋二角被張氏打破頭部後經萬育堂史醫生療治云(雨)

▲撫　順▼

●**請購槍械**

撫邑警察槍械至爲窳敗每値靑沙障起與匪接仗因其槍械不良未能奏效警察所長王淸中有鑒於此特稟請上峰由縣集款購領七米里九之新槍一百枝並由各區巡官等自已備價購領自來得槍三十六枝如果准予購領有此大宗軍械撫邑匪患或可稍煞歟

▲遼　陽▼

●**調查戶口**

警察調查戶口期間每年分兩季以三九月擧行現屆三月調查之期由所長飭分先由中區入手辦理日昨已派戶口生按戶調查以求戶口之實數而杜奸人混跡云

●**送所習藝**

有祁某與某藥房勾串販賣嗎啡日前由車市街路過被巡警查知逮捕按無業遊民處置送交四大廟游民習藝所習藝以期改過自新云

▲本　溪▼

●**取締分會**

本邑醫學研究會會長田泰圖對於各鄉分會極力整頓日前特派該會調查員郎璽臣分赴各鄉調查各會之成績有小市分會總務部長張榮福私自罰辦會員殊屬有違會章該調查員隨即函報田會長核奪該會長即報即函請該處警區代爲取締云

●**郵局易人**

本邑二等郵務分局長安紫岩號峯另用遺職經奉天郵務管理局委任何潤芝接充日昨何氏乘安奉氣車來溪即入局視事查何君久於郵務此次奉委必有一番整頓云

▲安　東▼

●**局長赴營**

安東緝私局局長侯汝廣充任以來對內嚴加整頓對外極力聯絡茲於日昨因有要務必須面謁運使磋商辦理該局長特搭安奉瀛車首途赴營矣

●**巡長易人**

第二警察署廣濟　分所巡長王志清充差以來素稱勤愼近因日前該地車戶丟失車上零物前該巡長保護不週即行撤差遺缺以奉天警務畢業生尙智仁接充業已交代淸楚由尙氏入所視事矣

▲大孤山▼

●**局長易人**

大孤山二等郵政局長蕭玉麟到差以來辦事勤愼對於郵務事件甚爲注意茲聞蕭君已奉總局調委公主嶺郵局局長遺席另委李廣毓接充李氏到差以來凡各信件亦必親自檢查隨到隨送毫無積壓之弊矣

▲輯　安▼

●**巨商被搶**

輯安嶺後三區天橋溝口巨商實和永上月二十二日午後七時突來胡匪二十一名均穿軍服雙方開槍對擊二小時之久除搶掠錢財外將該號房屋付諸一炬綁得人票四名即行遠颺現已報案請究能否弋獲俟後訪誌

▲錦　縣▼

●**槍決盜犯**

日前陸軍騎兵二十八團三營十一連項連長與警察劉所長在西邊葦子溝拏獲票匪張紀勝郝永順等二名當解司令部提訊該犯供認搶劫不諱經司令部汲師長電稟省長請就地正法日昨二十八號下午六時奉到回電即將該犯張紀勝郝永順二名由監獄提出驗明正身綁赴西關行刑塲槍決示衆

▲孫家台▼

●**拐逃妓女**

本驛金香班妓女金桂年已花信貌僅中姿與驛東小孫家台村柴世昌結有不解緣日前二十八號柴某竟携該妓潛逃該班比即呈控于日警署以該村孫連三係柴姨丈想必知情日警署現正根究能果責令孫某代將一對野鴛鴦尋獲殊不可知

▲通江口▼

●**白晝強搶**

阜東距通三里靠山屯下坎郝姓家日昨十時突來步匪五名各持快鎗進院搶去馬匹數頭即行遠颺似此匪膽包天白晝強搶未知有地方責者其亦嚴加捕緝否耶

▲遼　中▼

●**農民望雨**

本邑入春以來風多雨少鄕村農戶二麥雖經播種已畢大田東作之期已迫天久不雨四野農民均抱悲觀何時得沛甘霖殊令人望眼欲穿矣

●**情深反哺**

邑南老官坨劉蕙蘭女士幼失父母養舅家得以成人自畢業於遼陽師範學校後歸充媽媽街女學教員每月所得薪水除奉養翁姑外均留以奉養舅氏近充老官坨女學教員供養舅氏如初謂之反哺不亦宜乎

▲洮　南▼

●**不戒於火**

洮南縣南街魚市口照像館於四月二十一號午後八時不戒於火將房屋焚燒火趁風勢不可響邇幸賴軍警長官督率軍警猛力撲救致燒房十餘間未至蔓延全市亦云幸矣

▲輝　南▼

●**塡修道路**

縣城自去秋大雨後街道泥濘幾成澤國往來不便商務會長董名山正擬修築又値多令大雪不能開工竟延至今春雪化冰消始可從事日昨已由商會僱大車百餘輛拉運沙石將溝塡平以期行人履道坦坦云

▲西　豐▼

●**何故自泣**

日前黃昏後東門外有一中年婦人盤坐路上啜哭自泣噫是婦也爲冤屈耶爲情人耶抑另有苦衷耶殊令人百思不解

●**啡犯行竊**

邑有嗎啡癖者每於黃昏後即到各處探視以便晚間行竊昨二十五日黑後韓家店於夜半時竟被嗎啡犯將行李竊去噫門戶臨街者可不愼乎

▲賓　縣▼

●**戕害兒媳**

縣城北二十里房身崗屯農民顏紀福家道豐富日前不知何故竟將其兒媳某氏戕斃查該兒媳年甫十六父母早亡爲顏家收養尙未成婚乃該顏某百般虐待因以妖折後經四區警察將顏某送案法辦聞顏某擬挾重資運動冀漏法網未知縣知事果受其賄否姑誌以覘之

▲阿什河▼

●**拐帶何多**

東站警察分駐所日前見有一老翁携一幼女形跡可疑該警兵上前盤詰果係拐帶遂送警所核辦云

本館營業部啓事

招募代派處

江省　武　興　縣
奉省　洮　安　縣

本館現招募上開之二縣代派處如有願辦者祈速來函商訂或至本館面議勿失此機可也特此佈告

撫順分館易人

本報撫順分館經理員吳子忱撤換遺席另委王子敷爲經理員吳文閣仍爲訪員附設在農務會內而撫邑各界諸君如欲訂閱本報及商登廣告者即祈逕赴分館接洽可也特此佈告周知

撤換海龍朝陽分館

本報海龍府朝陽鎭兩處分館經理人劉子揚撤換由五月一號起本館另委左慶桂爲海龍朝陽兩地分館總經理員現已前往接辦仰祈該縣鎭各界諸君如有訂閱本報及商登廣告者逕至分館與左經理接洽可也特此通知

特別廣告

奉天中國交通銀行廣告

啓者敝長春行所發之吉黑長春地名小洋券本應在長春兌換因奉
東三省巡閱使及
奉天財政廳令爲便利奉省商民起見嘱兩奉行兌換至陽歷四月底截止現將期滿如奉省商民存有此項中交吉黑長春地名小洋券务乞在期內向商務總會所設之兌換所從速兌換由陽歷五月一號起則請持券者自向長春兩行兌換而兩奉行一槪不再兌換及收受特此廣告

豆油　白小豆　紅小豆　花小豆　光帖大票對小洋票　金票對光帖大票　本日買賣數　倫敦銀塊　倫敦上海間　正金銀行奉天支店　日本參着　上海賣　小洋　鈔票換洋　豆餅　豆油　金票　鈔票　寄　豫報

燒鴨

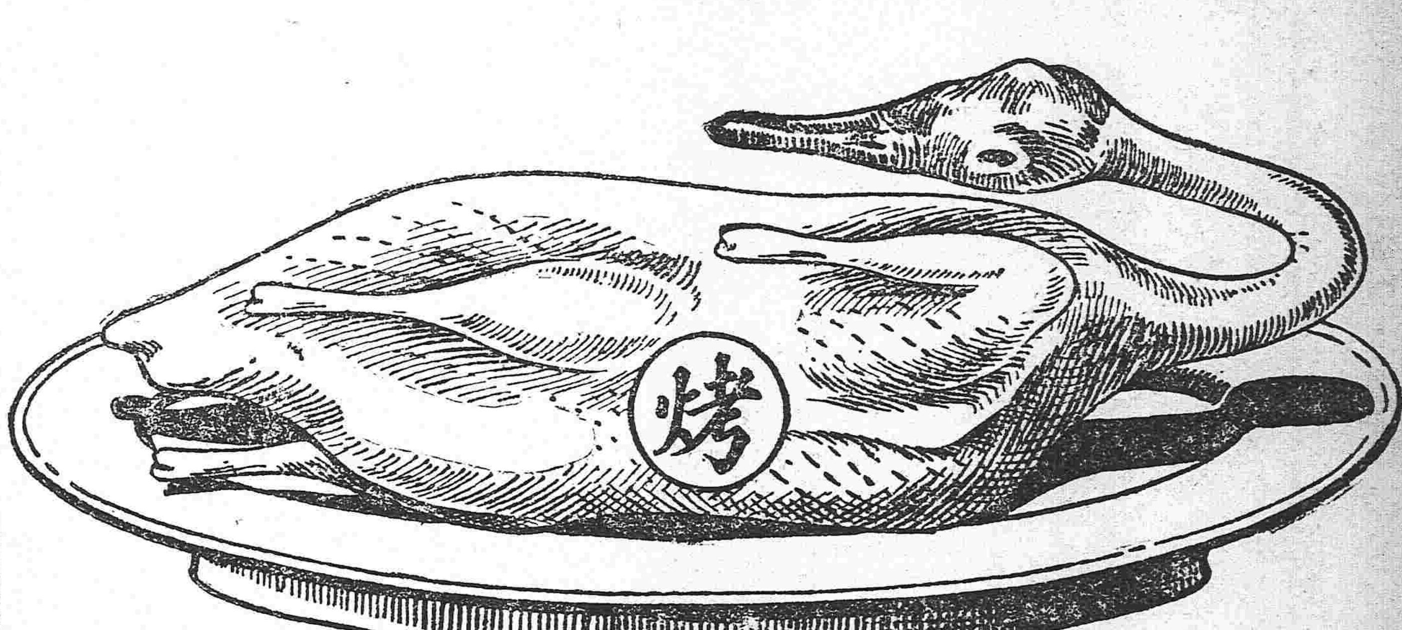

燒鴨之淸香美味　盡人皆知
筵席之間　咸視燒鴨爲上菜　因其味美而淸香也
燒鴨之味美　因其係用烤法調製　而他種食品亦然　卽如煙葉　用烤法調製　其氣味格外芬芳
善吸上好香煙者　皆喜翠鳥牌香煙　因其煙葉係用烤法製成　其氣味格外馥郁也

發明烤烟
翠鳥牌香烟
英美烟公司總理

營業課目

軍裝軍械　硬煤烟煤　羊毛皮件呢絨　包辦工程
各種機械　五穀雜貨　電氣機械器具
鐵道材料　海味肥料　瀛車並其材料　代理
五金雜貨　油類木料　焦炭硫黃黑鉛　水火保險
銅鐵水管　道木洋火　綿花洋絲洋布

株式會社　大倉組
總行　日本東京市京橋區銀座三〇七
分行　北京　天津　營口　上海　九江　香港　安東　倫敦　紐育　漢堡　西土呢　大連　本溪湖　等處　日本各地
奉天出張所　奉天十間房　電話五六五番

桂華月光肥皂

本號特製桂華月光肥皂專以品質本位爲主義廣希風行中外起見祇恐仮冒之貨殊多士商惠顧有碍且其出群特色亦未週知茲將各項臚列于左

桂華月光肥皂

計開

一、桂華月光肥皂浸水攪動生泡極多以是浣衣工少而功倍無論葛布絨布其餘一切衣布均使鮮潔光明無須搗之以砧衣巾不傷鈕釦不損誠能速用者讚稱效力之偉及靈便無儔

一、無論洗濯何物切少片浸水時許再將所浣之物於桶盆之內用桂華月光肥皂均擦然浸之水中本皂氣灌注垢汚自除倘遇冷地熱湯鎔化尤妙及水浸移時將物提出一漂便潔如未淨盡可再擦之少時漂以清水而後晒之絨呢等仿此洗法

一、洗衣時須拂去塵氣一切用法如前方能使點垢不留纖塵不染

一、能使白色布浣潔如雪彩色布濯艷如花總左漂時得訣水泡之餘漉盡去則濁垢滌而清光來

一、浣物能使精潔皆因桂華月光肥皂本質先極清潔而又加意製造所致本號親臨監査自信方期共信

一、無論何人用桂華月光肥皂能指出品質未善合用不便者將原價奉還外賞銀若干並不食言

以上各項確有明効用者切勿遲疑本號爲一掃天下塵垢宗旨所以不敢自私公諸同好請嘗省之方知言之不虛也

志仁堂雙層化積膏

本堂於早年發明新法創成特別雙層化積膏一種功效神速與衆不同現已暢銷近過三省遠達京都北洋各寄售處共有五百餘家非實効實驗斷不至此此膏專貼男婦氣積血積寒積食積心胃疼痛胸膈脹滿氣逆不舒噎膈反胃氣𤺥水𤺥癥瘕痞塊痢疾泄瀉腎寒腰腿筋骨疼痛手足麻木男子疝氣腎囊潮濕婦人經血不調經前經後腰腿疼痛赤白帶下子宮冷寒久不孕育並治小兒乳積疳痞蟲積偏墜等症此膏收効甚速少者五六日多者十餘日不但積消聚散而且健脾衛生誠膏藥中之妙品也此膏每份兩張紅白藥面兩包合洋五角買十份加一份買五十份八扣收欵

各省各城寄售處

天津隆泰和　山海關永順和　吉林興順恒　卜魁德增長　城廠公悅成　梨縣益興公　錦樹富盛泉　岫岩復元公司　復州慶生堂　鐵嶺福合盛　熊岳廣順利　遼中萬聚長　安圖縣榮生福

營口福有長　西安福合慶　莊河義德成　西豐福長太　遼陽福春興　安東豐泰益　新民福陽生　長春文萃堂　大連信成湧　蓋平恒昌德　寧遠端興德　法庫德生永　西豐東興順

廣寧東盛福　海倫和盛源　臨江東和長　赫爾蘇福盛德　五站富盛通　千金寨恒興茂　台安德源增　鳳城恒意德　哈爾濱天豐源　大孤山長豐源　海城永泰豐　義州寶增湧　山城子興盛源

輝南全順東　公主嶺三合公　寬甸公順勝　本溪張湖舖　大東溝中和德　伊通州復興湧　盤山德慶隆　清河門義盛興　安東益增遠　東平天增大　洮南正心合　大孤山豐泰利　興京德順永

綏台增益昌　大連協茂盛　通遼鎮寶隆興　黑山協成順　海龍公議當　懷仁福記洋行　田莊台福聚興　長春天合慶　鐵嶺永慶東　開原增益昌　新兵萬泉燒鍋　綏中德發號　新城裕來公

懷德雙興長　朝陽聚合隆　安廣縣萬泉豐　通化謙泰潤　撫順萬聚興　八面城巨源益　昌圖廣昌合　開原德順和　柳河義興成　遼源長興隆　彰武同義合　双城洪順隆　遼源天合興

強種補元丹

此藥專能強種強種必須以補腎爲先補腎尤必以補元爲主故製此丹強種補元獨推良劑請試用之庶知功效主治男子先天秉賦不足後天脾胃虛弱諸虛百損五勞七傷發熱咳嗽自汗盜汗腰腿酸軟精神疲倦五更腎瀉腎囊潮濕腎寒疝氣便濁遺溺遺精或中年房勞過度精髓虧之陽痿不擧或思慮太過神精耗傷驚悸心跳或老年酒色嗜好精髓枯竭陽之絕嗣等症服之神效誠爲強種補元之良品也
每大盒四兩一元　小盒二兩五角

神效鹿胎丸

羔鹿乃仙獸得百草精華其功在角胎秉牡鹿之精牡鹿之血得完全氣血成形加藥料爲丸專治婦女經血不調或多或少其色紫黑成塊臨期腰腹痛疼或經閉經漏赤白帶下子宮寒冷久不孕育或受孕不安素慣半產服之神効每丸價洋二角每盒十丸價洋二元

清毒掃淋丸

專治因風火因花柳染成五淋毒濁楊梅疳瘡魚口便毒甚至毛白髮脫落鼻塌齒落咽喉破爛種種惡症俱有實効大盒八角小盒四角

筋骨萬靈丹

專治中風半身不遂口眼歪邪風寒濕痺閉塞經絡以致肩臂腰腿疼痛手足麻木抽搐等症每袋價洋四角

北京農商部商標註册巴拿馬賽會農商部發給奬憑奉天巡按使備案佈告專賣
中國電話六百六十七號
本號開設奉天大東門裡路北　志仁堂啓

東魯聖然星命酬應館由京到奉　爲

本館硏究星命事業有年久於江廣京津官商各界素所深知因時局不靜擇暇訪友道過瀋水同人等知數理有方再四挽留鑑別命理以濟偉人之機遇何時榮陞官職爲將爲帥爲商謀利去向那方驗之已往查之未來面談五角草批壹元二元細批終身五元拾元重加細批者伍拾元問卜者奉送外埠函寄者筆資先交七日回件如有丟失本館負責筆資未寄者概不回覆批談不拘筆資不領（地址設大西門裡松鶴軒路北胡同內）前因事件繁多故停止應酬數日今已辦有就緒終日照常酬應恐未週知特此佈陳

大連 義泰號遷移廣告

本號現由伊勢町遷移浪速町二丁目五十二番地專由外洋自運鋼鐵材料機器油汽缸油黑臭油機毛繩平白鐵鉛絲洋釘各樣合頁及羅絲釘車軸油各色油漆及油房應用之瀛門瀛表等類無不齊備如蒙賜顧價格從廉特此佈告
大連市浪速町二丁目　義泰號謹啓
長電話一八二九番

腰背疼痛脚痠等症纏綿日久

及至服用韋廉士大醫生紅色補丸調補血氣始獲全愈

寧波高廷霖君

血薄如水致病之由不一而足因血脈通達週身內部如若虧損無力則全身各部均受影響矣即如腦筋乏力失其滋養之功致起筋系疼痛或血液變成酸毒盤踞骨節致成瘋痛故氣血虧損者斷難使其消化有序也凡血薄氣衰少血無力之人常患胃不消化之症浙江寧波督銷鹽務分局賬房高廷霖君係服用韋廉士大醫生紅色補丸之證佐其來示云余氣血素虧兼患腰背疼痛脚痠之症每當籌書鞅掌之際輒覺頭昏目眩精力難支且夜睡不寧日間從事毫無精神嘗試各藥毫不見效幸有好友遂及紅色補丸之功效當即購服少打頓覺諸恙全消近更精神強健勝昔百倍可見此丸之神效洵非他藥所能及也爰綴數語以告病者並申感忱焉

韋廉士大醫生紅色補丸係天下馳名之聖藥凡由血虧腦弱所致之各症均可療治即如　瘋濕骨痛　筋系刺痛　胃不消化　血氣衰薄　腦筋無力　少年斲傷　山嵐瘴瘧等症是也且婦科各症尤爲神效凡經售西藥者均有出售或直向上海四川路九十六號韋廉士醫生藥局函購每一瓶英洋一元五角每六瓶英洋八元郵力在內

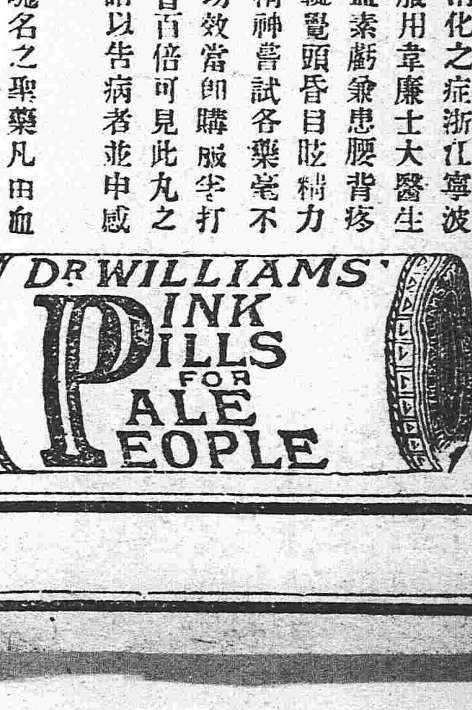

小書奉送

茲有衛生小書名曰血之疹病如欲索取卽須寄一明信片至上所列地址原班郵呈一本可也

傷風感冒簡易療法

臨睡之前須用熱水洗足或能在家中用熱水沐浴則更好使週身發汗然後吞服清導丸三粒當卽蒙被而睡可也韋廉士紅色清導丸爲醫治大便秘結之聖藥凡肝經失調疾病頭痛肝熱火旺而現紅瘰舌起厚苔口氣穢濁均可療治江蘇無錫北塘世醫張亮生來函云紅色清導丸蕩邪滌穢合製精良以少擊衆性質純和頗著奇功誠環球第一良藥也用敢介紹以申信仰之忱紅色清導丸凡經售西藥者均有出售或直寄郵票大洋六角至上海四川路九十六號韋廉士醫生藥局原班郵奉一瓶可也

東三省總經理牛莊源來盛

……所以奉票匯至奉天本付內隨自便不取貼水惟不得帶吉黑長春字之小洋票來 是爲至要 特此廣告

……安貸紳君等保護之力也……錦西縣北二區媛池塘百餘屯紳商農學全啓

……是非稱其功績登諸報端以釋疑團……義縣紳商農學各界謹具

……每段計寬七丈五尺長三十丈……安倫山左者祈速函訂或來公司面議……[illegible]

民國要聞

●有耶無耶之和會

▲二十八日會議　二十八日會議係審查地方制度內容嚴守秘密 外間無從窺知 而法律問題尚無法以謀進行云

▲二十九日會議　二十九日會議北方代表之大部分未經出席 數日以來代表出席甚少 惰氣充塞 議場儼然有停頓狀態 惟若再行停頓 則影響之所及者大 因之抱隱憂者不少 然有謂會議仍照規定時日開會 如昨日者不過一時之現象 未可遽抱悲觀云者 究之會議已陷于困難之狀態云

▲南方讓步乎　昨今會議關於地方制度有所協議 此問題之解決關係法律問題 故其協議非常慎重 法律問題雖尚未正式討論 然因解決困難 當然留待後議 南方一部人士有謂際此歐洲會議日見進行之時 若國內會議又行停頓 甚非策之得 若故將來或依此種意見 南方稍事讓步 以促成和議亦難預料云

▲乾縣軍隊同時撤兵　政府昨接張瑞璣拍來急電云 本日已由三方商定 乾縣軍隊同時撤退 並由法教士爲之保證云云

●國會問題之混沌

法律問題各方面主張紛歧相去太遠 一時不易接近 新舊議員方面雖間有主張自身解決者 然不能得多數之同意 近頃感於進行之困難 只得暫時袖手 依最近之安福情形言之 派中已分爲兩派 一爲王印川之修改約法另組憲法說 一爲王郅隆保存新國會只議憲法說 而西南方面意見更爲複雜 對於安福派之主張尚未至接洽商榷之時機 因西南方面有主張絕對保存舊國會之一派 有主張南京制憲之一派 近有一派主張南京召集舊國會先選舉副總統者 是說雖甚新奇 然一時絕不能實現 至某要人對於國會問題之意見 似仍認定從舊國會議員施行釜底抽薪之策 爲解決一妙法云

●時局沉滯中之借款問題

大同通信社云 近日一般人所注重者皆爲國會問題 實則更有重要於此者 則借款問題是也 因現在南北各方面手快眼明之有力者 莫不欲與聞此次借款 擬開南方議和某當局已向中央政府提出於善後大借款中撥用一千萬之要求 以爲收買舊國會議員之交換條件 而南方素以穩健著稱之某派亦要索八百萬元 爲擴充黨務之用 現在和會遲滯 此爲大因 法律問題已成末節 惟政府方面亦知此爲末次之借款 豈肯輕於放手 預計不久此問題中將發生若許枝節云

●英使爲禁烟問題嚴詰政府

中央政聞社消息云 近來駐京英使爲陝省煙禁廢弛一事 已迭有公文詰問當局 頃聞前日(二十九)英使方面復有公文送達外交部 對於從前詰問未切實飭令施行 特又嚴重責問 其公文大意係謂近來上海焚燬存土一事 本使等已據情報告本國政府 刻已接得本國政府覆電 對于貴國此種豪舉及當局毅然勵行禁煙之決心異常欽佩 乃近所得各省諜報 各省對于煙禁一層實在未能厲行 如蘇閩皖湘川廣雲貴東三省新疆等省煙禁弛廢 或則明目張胆栽種吸運 或則運販各地不加禁止 此種情形地方長官實屬放棄責任 有意破壞禁煙 惟所得報告之中 而尤以陝省爲最甚 查前淸宣統三年中英原定有禁煙條約 約文訂明在英國方面按年減運 中國方面則應爲同等之減種 俾期盡絕 以除華人烟毒 現下條約早已屆滿 減運一事已完滿辦到 禁種責任自在中國 茲奉本國政府訓令 特行提出嚴重詰問 卽請貴政府有以處置之也云

●大總統依重之三要人

大總統三十日上午八時十分在延慶樓傳見范源廉 熊希齡 丁乃揚三氏 密談和局問題達兩小時之久 聞東海確將依任該三氏之責任 畫淸(一)責成范源廉擔任疏通軍政府各要人不退讓國會問題(二)責成熊希齡擔任疏通上海南方各代表 遇事斟酌較量(一)責成丁乃揚擔任往來與陸榮廷譚浩明陳炳焜通電 並疏通桂系激烈派之主張云云

●山東問題漸趨沸騰

時事新報本日社說欄內略謂 日本關于山東之主張 固以前經中日兩國政府所協定者爲當然之權利 而除此外別無主張也 其理義之明白 與彼意大利關于(休勉)之要求固全然異其性質 萬一此理義明白之主張受他種妨礙 則國際關係之安定基礎亦來動搖 我國斷然不表許可云云 此外一般輿論亦漸揭沸騰 關于山東問題 宜始終維持日本之面目及威信 此則舉國一致之主張云

●吳光新電陳鄂西防務

宜昌吳光新總司令昨日報告政府云 鄂西劃防亦已着手 茲將現駐各軍准予備案(一)宜昌 駐第十三旅第一獨立團(二)巴東 駐第三十五旅(三)五江 駐第三十六旅(四)長陽 駐新編第五團(五)宜都 駐新編第六團(六)松滋 駐新編第四團(七)荊州 駐第十五旅(八)沙市 駐十六旅云

●華商與俄政府之新交涉

沃木斯克全俄政府近發命令 將二十盧布兩種俄幣自五月十五日起停止收用 限一個月內將此項紙幣繳換収據 明年一月一日起換給半價之他種俄幣 其餘給發無息債券 分二十年攤還 內外華商現存此項紙幣達數萬萬之多 當前年俄政府發行此項俄幣時 吾國商民因無信用拒不收受 俄政府挽海參威之俄國國家銀行出任保證 並函懇吾國駐海參威領事設法勸導華商收用 俄政府並願以國家官產及租稅作爲擔保 聲明將來決無變更廢止情事 華商始允推行 今沃政府突有停止流通之令 前後矛盾 有類欺騙 僑商以所受損失過鉅 決不承認 擬請政府力爭 如不得直 將要求以俄在中國債權儘數扣抵此項損失云

●張李附帶之任務

張李兩次長此次南下赴滬 與借款問題及收束軍隊事宜均有關係 更聞張李此次南下又有附帶之任務 係過南京時商由齊耀琳省長 先將金陵關扣留軍米中之步軍統領龍巡閱使等所採之一萬五千石先提前放行云 聞已商有頭緒云

●中美懋業銀行之股本

中美懋業銀行中國資本聞張勳認一百五十萬 錢總理認募五十萬元 梁士詒周自齊共認五十萬元 總裁一職已定爲徐恩元氏 開業之期至遲不出七月 至美商方面認資若干 須以政府所許之利權如何始可決定

●政府對於中行則例之所聞

自衆議院通過恢復則例後 都中人士深以搖動金融爲憂 茲據某要人所述 政府方面亦注意及此 總統及總理均宣言設法維持 向議院疏通撤消該案 安福派中穩健分子如議長王揖唐君亦不贊成恢復該行則例 至二十八 該院通過該案 實因袁君在股東會場受非笑太甚 主張甚力 議員諸君未加深查所致 果如此 則該案尚可挽回 金融上大約不受何等影響 但中行股東聞已擬定宗旨 議有一種對付方法云

●龍濟光願擔任防邊

兩廣巡閱使龍子誠上將 現鑒兩廣確無立足希望 故決意犧牲昔日之主張 情願統率所部振武新軍開往邊境要隘擔任防務 日內卽將此項意見具呈遞大總統懇核 或能邀准亦未可知也云云

●澳門華商交涉案之了結

駐前山魏分統觀明所部兵士莫水 被澳門關閘葡警用鳥槍誤傷斃命一案 現葡領事已依照原議履行 將開槍之警長處以九個月監禁 并賠補恤費五萬元 於本月十二日交由該分統轉給莫水之親屬具領 了結此案 以敦睦誼云 此後華洋軍士如再有此等情事 雙方卽以此爲例照約辦理云

●鄂南劃界之近訊

軍署接鄂軍援陝總司令張聯陞來電云 劃界委員張瑞璣於篠日行抵南鄭 當派第一支隊司令劉文瑞將鄂軍防區地圖攜赴漢中接洽 據馬日覆電 張委員以陝南區內之安康平利洵陽白河四縣屬鄂軍照原駐防綫擔任治安 業已通咨南鄭並無問題 譴先電商 藉慰廑念 又聞王督訓令張司令駐守原有界綫 如張專使調查凡可通融之處 卽由該鎭守使相機辦理 蓋以南北所佔之地同是中國所有 將來南北統一 絕無此疆彼界之可言 故令張鎭守使相機辦理 不予限制 王督之見誠高人一等矣

●福建劃界紀聞

福建南北兩軍劃界事宜 已由雙方約定各派委員二人在會商定 南軍代表由陳烱明派乃弟陳覺民及諸議鄧元 北軍代表李厚基擬派軍署秘書姜可欽 廈門道尹陳培錕 後因二人於前敵軍事不甚熟悉 故改令童葆暄 臧致平各選派一人與議 其開議日期本定十五日 茲又展期至二十日 先數日福建淸鄉督辦薩鎭冰亦曾致電陳烱明 勸其約束軍隊 不得擅開釁端 囑其迅速派員 先議江東橋海澄同安泉州一帶劃界事宜 次再令駐仙遊沙縣永春德化閩軍與各該地北軍會商劃定界限 故陳烱明覆電略謂前因劃界未定 烱曾提出派員要求我公 曾悅公出任其事 嗣接李督轉電令責我前敵將領辦理 現李督經派童臧兩師協議劃界 則闔局自可告一結束 惟兩區紛擾 立應設法淸理 我公敬恭爲懷 當能示我周行 藉補不逮 嗣薩以既由童臧派員與議 當無不可和衷辦理之處 何必渠往 故又致電陳烱明 託故不往矣

●鄂西南軍衝突之因果

▲蔡軍勾結滇軍　田旅長鍾穀所部少尉蕭桂廷 委以梯團長 有衆二百餘 復生內變 逃至奉利交界之白楊壩 蔡軍派兵圍勦 反大敗而還 蕭部恨蔡先勾結 繼加攻勦 有不能兩立之勢 適盧副司令將到萬 方司令以職屬下僚 例應前往歡迎 帶馬弁衛兵共一排 夜宿川鄂交界茅溝壩 蕭桂廷聞風趕至 時巳聚衆三百餘 環求方司令編制 意極誠摯 先是田旅長以蕭等屬滇中良民 曾立戰功 誤受勾結 則可惜 貽害地方 則可恨 囑託方司令設法招撫 至是巳有不能拒絕之勢 乃暫與收容 命吳參謀長淸熙雲南人一面點編 一面通知蔡總司令部 述以招撫原因 幷力任解釋該軍與蕭部嫌怨 方司令則仍赴萬去矣 不謂蔡軍不察情形 遂開兵至小靑埡 將萬利交通阻斷 蕭部受傷之吳排長送入城就醫 蔡軍不由分說 將黃排長砍爲數塊 所帶勤務兵亦殺之 川軍步砲亦被扣留 儼然以敵人相待矣

▲方軍息事寧人　小菁埡既被蔡軍截斷 蕭部吳排長巳被蔡軍殺死 時蕭部駐紮南坪壩 兵士異常憤激 欲合隊前進決鬥 吳參謀長力爲遏抑 恐係蔡軍誤會所致 不惟不許蕭部與蔡軍計較 蕭部調開 使駐汪家營 意在使其遠隔 免生衝突也

▲蔡軍逼人太甚　方軍蕭部旣開駐汪家營 距利城六十里 蔡軍復調第一梯團孫錫光 第十梯團虞濤前往進紮涼霧山(利城到汪家鎭至此半路)以待後命 蓋已決計圍擊也

▲蔡軍陰謀批露　蔡軍第一梯團長孫錫光勾結蕭部連長譚海龍 使作內應 共撲方軍 諜報田營長將海龍伏法 蔡軍之陰謀由是批露 本月廿六日夜蔡部於城內各街安放步哨 圍繞川軍司令部 人民驚惶異常

▲川軍正當防禦　一月廿七日川軍副官長陳肇璜以方司令旣在萬 所有軍隊概在建始縣前敵 利川司令部僅護兵兩排 昨夜蔡軍步哨已包圍本部附近 情實危急 一面向蔡總司令和平交涉 勿過人太甚 一面亦放步哨以防禦之 而人民益惶恐矣

▲兩代表調停狀況　是晚十鐘適黎總司令所派代表馮耀東葉崇明兩人抵利 葉本舊部 馮亦與蔡總司令友善 黎公因前派林參謀爭恢未利 收東蔡部未諧 幾遭危險而返 此次乃派此二君也 視此情況 二君卽双方調停 互相讓步 奔走終夜 始得双方同意

▲蔡軍開始攻擊　廿八日拂曉蔡軍第六梯團胡金橋忽向川軍司令部後門猛攻 時方司令未回 吳參謀已赴汪鎭部 內主任官只有陳副官長一人 幸調度有方 士兵亦奮力抵禦 未爲所乘 相持二小時之久 兩代表又出而維持 雙方均允停戰

▲凉霧山蔡軍變潰　二十八日拂曉蔡軍六梯團攻城內方司令部 同時以第一第十兩梯團進攻汪家營 部殺死步哨二名 蕭部始行攻蔡 各民團亦皆荷土槍及貫子砲倒擊蔡軍 第一梯團首先潰變 蕭部遂進占凉霧山 孫梯團亦力不能支 紛紛向利城退却 蕭部及民團跟蹤猛追 遂逼近利城矣

▲蔡軍知彼不知己　蔡軍確知方軍駐利城不過兩排 住汪鎭者不足一營 以三梯團之衆同時攻擊 必操勝算 初不料自巳虞孫兩團之變 且潰也 直至蕭部逼近西門大橋 始知本軍敗績 大爲驚詫 一面令胡梯團抵敵 一面向陳副官長交涉 願和平了結 陳君素知方司令尊重和平 與蔡司令私交益厚 立卽派人至西門大橋告知蕭桂廷 蕭將隊伍概留西門大橋休息 同吳參謀隻身入城 蕭提出條件 一問貴軍對於我輩先勾結繼攻勦 是何理由 二我輩旣投方軍 貴軍何故將我就醫之黃排長砍殺 三我軍駐汪家營 幷無動作 貴軍何故開兵前來擊我 蔡司令不能答覆

▲蔡司令亂軍殞命　西門大橋之兵見蕭隻身入城 又不歸 恐有他變 忽傳蕭被扣留 衆兵情急萬狀 民團亦鼓躁異常 遂齊擁入城 與胡金橋接戰 胡潰敗 蔡部內衞隊復突出猛射 傷蕭部連長一員 兵士愈憤 直衝蔡司令部 倉皇出走 爲流彈殞命 蔡死後人民以蔡任用宵小 殃及全縣 頗有侮弄者 方軍陳副官長立卽派護衛連李排長前往守護 隨卽從優殮殯 仍一面收束軍隊 安撫人民 是夜人民安枕如常 若日間未經劇戰者

▲潰後之蔡軍　蔡軍潰部由牟鴻勛孫錫光率領 沿途擄掠 由利退至咸豐交界坤點 日事搶刦 仍復土匪之行爲矣 至在城未及出走各官兵 均由方軍一一優給貲散遣 川蔡總司令之櫬柩亦於月前由方司令出費交其親族運出萬縣 臨行之日 方軍並派隊一路執紼保送出城云

▲利川劫後觀　二十八日戰後 廿九日利川之秩序卽完全恢復 人民初聞蔡軍軍票發行 百貨居藏不售 至是均一律羅 有更新之象 旋由方部召集紳耆議舉知事 均推前充方部軍法官陳烈擔任 陳君卽日視事 將自治機關如城鄉辦公處保衞團等逐一恢復 人民愈形安謐 及方司令由萬縣回部 派兵四出擊匪安民 商旅大通 利川驟增繁盛矣 現知事一席由黎總司令委胡濟安接充 財政徵收局則由唐總司令委員管理 方軍除淸鄉治匪外 行政財政毫不干預云

社會瑣聞

▲紐約愼食會(美國)

▲防胃病也

西人最畏患胃病 紐約醫生近組一愼食會 著一飲食衛生課本 共二十四課 講究一日三餐最相當之食物與食法 及自幼至老之攝生法 函索卽寄 初不必付費 迨一星期後如合則繳洋一元 不合仍可退回云

▲學校中之趣話(江蘇)

▲湯包教員

揚州舊城某學堂國文教員某 爲舉科時入股耍手 至新學則未能夢見 言動舉止亦極腐陋 每上堂時手執竹煙筒長三尺餘 坐而授課 性尤饕餮 前日竟以湯包十餘枚置講臺上 且啖且講 傍若無人 諸生大譁 群呼爲湯包教員 某怒不可遏 將逼施夏楚 嗣經校長某出爲緩頰 始悻悻然輟講而去

▲誰叫你灌醉議員(江西)

▲包車夫不是

▲姨太太何辜

江西省議員陳某年少多貲 舉止放蕩 日前應友人召飲於揚妓馬蘭花家 酒尙未闌 陳已酩酊 乃抽身出爲逃席計 纔見門前車駐 一躍登乘 詎知所坐者爲東道主友人包車 其車夫因夜色沉沉 時値天雨 以爲主人翁飲能出歸 亦不暇辨別 竟徑拖行 及抵本宅 而陳某東倒西歪 升堂入室 已傾撲於臥榻間 也瞬時鼻息如雷 身入夢鄉 室中人固友君眷屬 適從隣屋中遽聞呼呼之聲 亦疑其夫已歸來 卽匆促返舍 委身相覩 詎甫謀面 驚怖萬分 而枕席被褥早已狼藉不堪矣 一時合宅譁然 驚疑未定 正紛擾間 適主人小歸 見狀怒火中燒 大罵車夫該死 一面漏夜遍請親友預備交涉 一面將陳某衣飾剝除一空 禁閉客室 迨至隔晨 賓友來齊 而陳某酒亦淸醒 祗見群相指謫 莫知事所由來 經衆人備述顛末 始覺汗顏 當時該主人以此行爲大喪議員資格 是非予以相當報復不可 應迫令書立五百元手票 並出立犯字云(昨晚酒後失德 誤入尊府內室 開罪夫人 情理不合 自甘悔過 今晚而遣小妾前來請罪 伏禮並收拾床褥汚漬 不敢貽誤)等語 嗣聞陳某一去三日 並無伏禮舉動 而該主人因執有字據爲憑 仍擬嚴重交涉云

▲洪述祖死後之魂(北京)

▲京友之報告

宗教家言善人有靈魂 乃近據京友史某(洪述祖之戚族)來常言 洪自刑場抬回 其妾阿媛會爲一度之慟哭 哭畢 洪之雙目亦爲一度之披張 又謂洪之頭用橡皮黏上 臨殯時曾斜抬其身 攝一影 攝影時目復一動 京友則謂係目覩之怪事 記者不敢信 姑紀之以待研究

民國八年五月三日 各人吉凶

舊四月初四日 土曜 乙卯 八十八夜 先勝 女宿

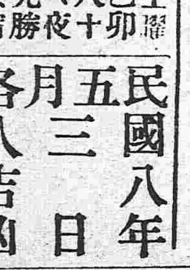

本日之吉凶▲一白之人易生煩難錯誤之日 以愼行爲要 南方吉▲二黑之人雖辛勞而不得報酬之日 尤須注意失盜 東方吉▲三碧之人以退守爲宜 進則有悔 西方吉▲四綠之人只圖一己之利 恐有損失 土非品物之買賣凶 辰巳方吉▲五黃之人同氣相求之日 訪問議事金融等多能有成 東方吉▲六白之人他人將以金錢託之 活動有效 辰巳方吉▲七赤之人萬障已去 大有一帆風順之勢 有進必吉 辰巳方吉▲八白之人須以平和爲旨 不可急進 則福惠自來 南北方吉▲九紫之人進退咸宜 交涉及金錢事務可望有利解決 戌亥方吉

蓋平鳴冤呼救錄

蓋平天台村趙鳴山綽號四虎狡滑好鬬貪富皆畏之以設賭放印子錢及假賬訛詐為生活鄉人受其慘害者不勝枚舉事因王克惠借趙四虎印子錢李光蘭担保月之十六日李光蘭向王克惠要錢口角揪扭氏子湯永泰適與勸散定次日調處不料趙四虎固知債戶及中保俱是窮人無力清還遂起惡意次早率弟趙五虎暗帶利刃將氏子湯永泰叫去硬賴作保立逼還錢與辯不容趙四虎用刀將氏子扎傷頭部四五處額角刀傷斜長二寸餘趙五虎又將氏子小腹踢傷腎囊青腫傷痕甚重性命難保當經村會報告警所幸孟所長辦事認眞將趙四虎凶惡情形當即查詢明確遂據情送縣現經驗訊雖人証確鑿趙竟異常狡滑尚未認供既將趙四虎控告挾仇更深惟伊恃有不義金錢慣能運動倘被狡脫氏一家性命難得生活用特訴請仁人義士將其歷來兇惡代為上達兇徒不致脫網以伸無辜大冤而除一方之害功德無量矣

邑北衛蔔溝村湯王氏同子永泰泣告

花柳注意

從來花柳之症其害實不可勝言倘誤投庸醫治療慣用銀粉倒提封藥等法只求當時立愈不知毒氣內閉逢春復發徧身紅點毒攻上部髮際脫落二目失明咽喉破爛頭痛暈沉耳內流膿鼻塌齒脫毒入於肺咳嗽氣短言語失音毒攻下部肛門生瘡大便走血毒串入骨筋骨不遂疼痛難堪日輕夜重步履艱難餘毒不淨且必染妻絕嗣其種種劇烈之患筆難盡述然若醫治得法則毒患亦不難消除淨絕本醫士有鑒於此深為加意搜求研究至再專以應手奏效為宗旨無論遠年近日一切花柳染毒或經醫不效服藥無功者請到敝藥房新法調治輕者一星期全愈重者二星期除根永不再犯病好交錢以重信用特此廣佈伏願患花柳者萬毋自悞也可

奉天省垣大西關上頭
英美大藥房主任侯鳳崗啓

請看各種眼疾者 皮膚病者這廣白

長壽堂大藥房

眼疾新藥 **保明眼藥** 神効無比

皮膚病新藥 **皮膚搽藥** 天下一品

此藥係有名眼科專門醫學博士新案眼疾靈藥、用眼科治療上最新有効藥材、精煉作合、其効驗非在來眼藥之比。眼科療治上効力、拔群優秀、實驗証之不敢更贅辭。凡人不論男女、一旦失明、雖峻秀才媛、不能發揮其全能。加之、容貌醜惡、辨事不意。實是人世之最大不幸也。本藥能治輕重眼疾、亦能防眼患於未萌、眼科衛生上為必須之要藥、外來病毒每朝點之能防眼亦保永久之明矣。

主治 風火眼疾、時行眼症、眼邊乱皮、眼瞼濕爛、灰沙眯目、視物不明、羞明畏光、流淚腸膿、胞紅腫、赤筋胬肉、白翳青盲、痠痛交迫、難開等一切眼疾、皆治有効、

能効 定價 小洋壹角半 大瓶三角 買打有扣

本舖奉天城裡鐘樓南路 東分此哈爾濱傳家甸

本藥者專除皮膚之濕毒殺滅病菌亦能令皮膚組織為柔軟潤滑故用此藥能去舊皮之醜邪新生誼麗潤肌換肌以為斷根治法是本藥之特色也原來癬瘡其他皮膚病性質頑固一旦患之者久年不治外貌醜惡瘙痒不堪或流出黃水排泄膿血污皮堆積乾肌枯皮或濕爛潰瘍如魚鱗死皮脫落則出於陰處作銹毬風若出於毛所則作疥瘡羊鬚風層鱗積毛根斷絕遂致鬚髮脫落如斯病症皆屬難治之症世若有此等患者速用此藥宜以絕久年之患不論近起久年輕者一二瓶重者不過五六瓶能斷根又皮膚肌濕疹爛潰瘍打腫撲疼火燒凍傷毒蟲咬刺白斑雀斑面皰赤風疙瘩等症皆立顯効

主治効能 皮膚病一切濕癬 乾疥癬痒瘡 蛇皮魚鱗 瘙疹 濕疹 汗癬 牛皮漆咬 癆瘡脫髮 羊鬚瘡 赤風疙瘩 紫白癜風 銹毬風 水泡濕瘡 臁疱 潰爛黃水疙瘩 堆積痂皮 打撲腫疼 毒蟲咬 火燒凍傷 脚氣足爛 雀斑白斑 雀斑胞面 汗斑錢癬 鼻頭紅腫 等症一切肌膚病 生後幼兒頭部顏面 胎毒疙瘩 白屑痂皮 流膿黃水 瘙痒痧腫 皆治神効 能斷病根

定價三角 大瓶五角頂六瓶八角買大有扣

山岸勘吉先生創製

金澤藥學士 藥劑師

無論如何頭痛僅以五分鐘可治愈並根治腦神經病効特之良藥

山岸 搓見平

(定價) 一回分十五粒十五錢 四回分六十粒五十錢 十回分百五十粒一圓二十錢

城內各藥房雜貨店皆代售
奉天十間房大街 山岸十全堂
招募代售本藥者
代賣所 奉天 英美大藥房 中西大藥房

恭頌陸軍二十九師百十五團騎兵三營營長裴公振東之軍政

溯我通遼放荒未及五載設治僅閱一週村落星疏地方遼濶蒙疆雜處良莠不齊因之胡匪橫行不時鄰搶而四方響戶幾至擄掠一空幸裴營長統帶騎斯士威大振紀律嚴明甫莅斯邦即秣馬厲兵痛勦大股胡匪駐莊二載除惡務盡且方嚴以詣安習紀前年冬令突有胡匪七八十名竄入通界鄉去達爾罕王府梅倫等人營長得此警耗督率連排身先士卒追至九家子一帶與匪接仗硬將被綁者奪回格匪無算又越界至魯北方蒙與匪數十名連戰數次格斃悍匪多名由是該匪聞風鼠竄永不敢犯我邊疆並將段內通匪濟匪窩匪分肥之強有力者盡數勦滅伏查除稂莠鎮距縣六十里西鄰樹南南界實圖向為盜匪淵藪自裴營長到捕後迄今一年中除盜警無聞且全邑弁兵懷德畏威於地方秋毫無擾草木無心尚應感激況我農商各有血氣耳乎農商等本永作長城為邊疆之保障不料遷騰龍命作洛色之干城留之不能去之不忍紳商各界僅此縣燈結彩送到長亭猶不足以盡忠悃因是豐功在邇有口皆碑遺愛難忘登茲各報非敢蹈世俗之態循例鋪張實出自愛戴之誠以誌不忘云爾

通遼縣 紳學農商恭頌

文明 白色補丸

痰喘 咳嗽 靈藥

患病諸君注意 此藥乃南洋普濟君大醫士製治虛損勞傷痰喘咳嗽肺胃虛弱烟癖過度氣血損多年不愈服此沉疴頓起餘毒淨盡藥品精良功效神速不燥不乾身體強健補培元氣中第一聖劑非常可比也藥品每盒奉大洋一圓五角 市內

東三省總經理發行處奉天城內
齊魯大藥房
批發零售概照現款另有詳章 新到上海老牌辣克丸批發價值從廉

滿洲農工株式會社

◎聲明 低利放欵限期從緩 不分中外莫煩紹介 奉天十間房

營業課目 ○低利放欵○經營農鑛業○受託土地之管理及處分○土地建築物之買賣及賃貸借○買賣各種債票及股票○辦理保證事宜○代辦商業行為 電話日五二八番

正金銀行奉天支店

資本金四千八百萬圓 拂込金四千二百萬圓 積立金貳千四百參拾萬圓 奉天城內四平街 電話日二二番 中四七一番 日客用五三七番

總行 橫濱
支店 東京 神戶 大阪 下關 長崎 倫敦 里昂 紐育 桑港 布哇 孟買 羅府 布崖 腦斯 兒斯 愛伊 列斯 拉巴牙 馬呢拉 新嘉坡 蘭貢 西貢 香港 漢口 上海 北京 天津 青島 濟南 大連 牛莊 開原 長春 哈爾濱 海參威

家庭常備藥十二神劑

品目 強胃、整腸、洗腹、除熱、兒寶、驅蟲、仙女、拔毒、消淋、睛明、齒藥、膚美、
頑癬、陰部濕疹、雀斑、赤白斑等皮膚病一切全治 再能用化粧水 美容

大連市山縣通百十八號地 製造發賣處 **津田藥房**

藥局主藥劑士津田廣三郎 奉天小西關南大什字街 **德惠醫院**

特約大販賣店 茲有僅以資本二三十圓月獲利益五十圓以上之行商法若有願知者請至津田藥局德惠醫院面議可也

大連信濟棉織工廠廣告

營業課目
牧童牌各色腿帶
人吞球大小毛巾
時式提花平面台布
代售各種織機用品

本廠上載織品色澤之光潤物質之堅美與前製作適乎不同而價值從廉較舶來品不啻倍蓰知蒙惠顧方知言之不謬也

總發所 大連西崗北久壽街十四番地 呼出電話一七二九番

中日合辦滿洲企業株式會社

本會社於去年開辦以來內容尚缺完備以致外界誤會頻生謠諑日起迺於去年十二月間開股東大會議定改良辦法當即招聘銀行專家担任各項業務雖為日無多卻見效極速核計今年陽歷一月間貸出之數已達十萬圓之多而外城四十萬圓之大借欵亦將告成來本社存欵者又絡繹不絕特恐外界不知眞相致生遺憾茲特揭諸報端以期各界得悉本社之現狀為復將本社辦事之特色列下以供衆覽

一、放欵手續務求簡便以期迅速一、辦理抵押信用各貨欵利息均極低廉一、借欵者宜直接來社無需人介紹以免煩累而省耗費一、對於借欵者本社不索各種小費一、借欵者之償還期限緩速任借主之自由

奉天新市街千代田通十二番地
中日合辦滿洲企業株式會社 電話日三八八號

化痔

痔瘡之種類甚繁有牝痔牡痔脈痔腸痔之分又有下注色痔血痔氣痔之別究其患痔之原大部濕熱精氣脫泄飽行房陰虧熱甚焦勞過度以致筋脈橫溢管長數寸或成瘻或成塊或痛者為痔漏血淋本主人得家傳秘方製成此化痔丹無論新舊內外痔漏結核管脫肛流血痛散將此丹用白開水送服每日三次縱使數十年極重極危之痔漏服一料痔根永不再發百試百驗每瓶五顆現洋四元另每料六瓶現大洋柒元包愈管另製包愈惡痔去管每瓶現大洋二元八角外擦丹每瓶大洋壹元力更速 上海盆湯弄崔氏獬香廬分行仝啓 奉天大南門裡金銀庫東胡同獬香廬

遺精聖藥 媧皇補天丹

精者人身性命之根蒂凡人未交媾之時其精涵於血中及至交媾慾火動而周身流行之血至命門而變為精乃一身至寶何等愼重若有交媾之時忍精不泄或幼年誤犯手淫精竅不固甚至夢遺滑精陽房不舉舉而不堅或見色流精未交先洩或既交不久精薄清冷此外亦有勞心太過相火妄動以致遺精者本主人得祖傳神方有回天再造之功出神入化之妙專治腎經衰敗各種遺精及以上諸症功能填補髓壯陽種子補先天之不足培後天之基礎雖曰白髮老翁多病男子服之可必本主人如出言欺人誓為涼血動物(每瓶至行房時自然腎關堅固久戰不洩且精原如膠每瓶現大洋七角總發行上海盆湯弄崔氏獬香廬○奉天大南門裏崔氏獬香廬仝啓

大洋二圓每料五瓶現大洋八圓○另製遺精必愈膏藥按貼命門能攝精不洩每張現大洋一元 到湯森氏拔毛藥膏○比膏能拔頭髮鬍鬚及一切不應生之毛均能拔去每瓶現大洋一元

批發格外從廉 外埠郵匯 郵票概作九五

痰

價目每大盒現大洋二元四角 小盒現大洋一元二角 每打現大洋十三元二角 小盒試服現大洋二角

咳由痰生痰消咳自止故止咳必先消痰此理人盡知之試問痰何以消最靈的消痰之藥凡患痰喘者多年治法恐久咳成痨遂不惜金錢日謀消痰之藥流行海上及普通治痰者莫不購食其如服藥雖夥痰咳益甚已形勢極可怖而痰癒日甚夜不眠神疲力乏骨瘦如柴且夕咳愈甚則痰愈甚之以呪其效驗意吞服半夏麵照仿單服亦不便且紛購半夏一打服未幾即止健於今三年痰咳斂迹學品也爰述大畧以資介紹痰咳者○直隸弊務處王品山謹啓○奉天大南門神女工傳習所隔壁獬香廬誌

婦科調經宜男丹

婦人經水一月一行謂之信水方書以為熱則經不盡然也且婦女信水易虧而難益昔古方多以辛香燥熱之劑以暖子宮不知辛熱偏助陽氣香燥反耗精血況婦女性情多鬱氣多鬱甚則血滯或行經反常子宮寒冷之多氣腹痛赤白帶下或崩漏癥瘕淋濁刺痛諸症皆見百病叢生孕育之道是以難也本廬秘方誠由心此經以製本丹能調經種子之本血平肝鬱之氣凡婦女生一新濟鬱症解悶暖宮止帶聚精旺血固本補經濟陰壯體去瘀之切勿等閑之服之無不應手奏效行見陰陽和而受孕物生矣晚年女服此老蚌之仙能生珠素未生育之婦常服亦即壯業經試驗眞婦女之效補子婦之方故美其名曰宜男丹也陽神玉酒則人成種之鹽硬腸常婦人久服是丹男能加服亦有經閨女婦嬪愼勿廣告者恐爪骨之愼之每罐洋一元每料現大洋八元上海服崔氏獬香廬主人崔宗武製

上海人壽醫藥年餘年氏秘製

珍珠鏡面散 沈製羊脂珠粉面散專治男女老幼上粉斑點刺痤雀斑酒刺等類粉容統治能淨之每瓶現洋五角每料單角現洋半

沈製生髮膠 男女老幼脫髮禿頂再生新髮黃髮能變烏黑大瓶五角小瓶貳角半

美國威爾奶香白玉粉 生製 閨閣婦女界可代粉用滿面芬香每包角

上海寶藥公司 湯森氏 最新發明 美髮奇藥

生毛髮藥水 此神效驗髮極奇長後凡病後髮枯之禿及亂生之去鬚擦重月天藥現元脫去肩眉可而破奇瓶壹拾

治雀斑藥 愈斑光面水 此藥專治雀斑洋風極效數甲盤面鏡容藥瓶元

治酒刺藥 面皰藥水 此藥專治面刺酒刺粉刺症將水患夜見者即再效面減愈每瓶壹元

美容奇藥 皮膚白色素 此藥能令肌膚潔白細滑女老幼美容散奇神每瓶大洋壹元

奉天大南門裡省立女工傳習所隔壁崔氏獬香藥房獨家出售

東三醫院

開業已經閱十星霜能知滿洲之術風能為華人之体質且以親切叮嚀與醫士悉心主義

奉天小西關大什字街

本珍奇朝顏花種子無料配送

花園朝顏花園當灌養珍奇各種朝顏花今為希望將此花子分散各地栽種均得賞特限一萬人欲知此花祈寄來郵票十三錢(以作郵費包裝費)即將花子樣章寄上

長野縣下高井郡延德村 草花園

三炮台香烟

到底是好

細看到底是好

果然名不虛傳

名不虛傳

中國各大煙店均有出售

英美烟公司

(96)

△往北車 △往南車 △大連旅順間 朝鮮線(日本時刻)